

Inhaltsverzeichnis

(Die Zahlen beziehen sich auf die Seiten.)

Abhandlungen und Aufsätze

- F. Gygli:
Ein Gedenktag 81
Wandsprüche für den Turniersaal 97
Das internationale Meisterturnier in Kemerli 99
Das internationale Meisterturnier in Baden bei Wien 156
Der Wettkampf um die Weltmeisterschaft 166, 185
- I. Masoni:
Grande convegno scacchistico di Lugano 65
- J. L. Ormond:
Quelques considérations sur le Gambit Dame accepté. 17.
La partie Nimzowitsch. 88.
- H. Staehelin:
Das 40. Schweiz. Schachturnier in Interlaken 113
- E. Voellmy:
Der Kongreß des Weltschachbundes in Stockholm. 137, 145.
- ## Buchbesprechungen
- A. Alékhine, Deux cents parties d'échecs. 44.
M. Blümich, Aljechins Sieg. 189.
Ranneforths Schachkalender 1937. 22.
L. Rellstab, Die wichtigsten Eröffnungen des Schachspiels. 88
K. Richter, Schacholympia 1936. 23, 110.
A. C. White, A genius of the two-mover. C. Mansfield. 79

Berichtigungen 73, 191.

- Eröffnungen.** (Siehe auch unter „Abhandlungen“.)
Aljechins Verteidigung 100, 108.
Caro-Kann 150
Damengambit
angenommen: 106, 107, 166.
abgelehnt: 27, 106, 127, 129, 130, 140, 142, 154.
slavisch: 128, 141, 157, 161, 166, 167.
Damenbauernspiel 35, 152.
Englisch 43, 123, 132, 153.
Französisch 103, 107, 129, 140.
Grünfeld-Verteidigung 25, 140, 141
Holländisch 5, 132, 173.
Indisch
Damenindisch 6, 38, 40, 91, 124, 126, 183.
Königsindisch 102.
Zürcher Variante 92, 123, 161.
Italienisch 81, 82.
Königsläufergambit 57.
Philidors Verteidigung 82.
Preussisch 35, 171.
Reti-Eröffnung 11, 132.
Schottisch 74.
Sizilianisch 44, 106, 121, 127, 142, 152, 158, 181.
Spanisch 8, 55, 62, 90, 120, 153.
Steinitzgambit 29.
Unregelmäßig 23, 59, 72.
- Fernschachbund, int.** 173.
Fernschacholympiade 68, 172.
Fernturniere der „Schweizerischen Schachzeitung“ 2, 36, 67, 110, 137, 172, 183.
F.I.D.E. (Weltschachbund) 137, 145.
Gabelnlisten 62, 67, 83, 97, 135.

Kantonale Turniere (Siehe unter „Vereinsnachrichten“).

Klubwettkämpfe (Siehe unter „Vereinsnachrichten“).

Meisterturniere, int. (Ausländische nationale Veranstaltungen siehe unter „Nachrichten“)

Baden bei Wien 156
Birmingham 3
Hastings 1936/37 4
Kemer 99
Margate 61
Ostende 71
Prag 71
Rohitsch-Sauerbrunn 136
Stockholm (F.I.D.E.) 137
Teplitz-Schönau 154
Vierkampf Euwe-Aljechin- Bogoljubow-Sämisch 136
Zoppot 154

Wettkämpfe:

Holland-England 88
Eliskases-Spielmann 109
Menschik-Graf 109
Weltmeisterschaft 161, 166, 185

Nachrichten 3, 19, 21, 35, 60, 69, 71, 85, 88, 108, 136, 154.

Notizie dal Ticino (Siehe auch unter „Vereinsnachrichten“) 37, 65, 87, 170.

Nouvelles de la Suisse romande (Siehe auch unter „Vereinsnachrichten“) 3, 21, 86, 182

Neue Sektionen des Schweizer Schachvereins 86.

Partien

(Jede Partie ist nur einmal unter dem Namen des Führers der weißen Steine aufgeführt.)

Aljechin-Euwe 161, 166
-Fine 8
-Mikenas 102
-Reschewski 100
Bickel-Strehle 57

Böök-Reschewski 108
Capablanca-Keres 157
Castaldi-Norcia 11
Dikenmann-Voellmy 123
Dyckhoff-W. Henneberger 161
Eliskases-Aljechin 5
Enevoldsen-Euwe 142
Euwe-Aljechin 166, 167, 187
Fässer-Rüegg 55
Feigin-Fine 6
Fine-v. d. Bosch 92
Flörow-Menschik 142
Gauffin-Euwe 141
Gmür E.-Leser 132
Grau-Vaitonis 140
Gudmundsson-Fine 141
Gygli-Janda 153
Henneberger M.-Dikenmann 128
-Henneberger W. 126
Henneberger W.-Gygli 121
-Joss 127
-Stähelin A. 152
Hollenweger-Meier 25
Janda-M. Henneberger 153
Johner H.-Krupp 150
-Stähelin A. 127
Joss-Gygli 122
-Johner H. 120
Kashdan-Reschewski 74
Keres-Aljechin 62
-Eliskases 158
-Hasenfuss 153
-Hromadka 72
Koshnitsky-L. Steiner 43
Kraatz-Kahn 59
Landa-Aebli 132
Lilienthal-Mikenas 140
Lomhold-Gygli 35
Masoni-Wälli 171
Meister Ph.-Cambi 173
Metz-Rey Ardid 18
Michel-Aebi 23
Morphy P. - Herzog v. Braunschweig und Graf Isouard 82
-A. Morphy 81
-E. Morphy 82
-Schulten 90
Müller H.-Voellmy 91
Petrow-Capablanca 157
-Stahlberg 106

Plüss-Johner H. 152
Post-Rey H. 183
Potemkin-Aljechin 44
Reschewski-Rellstab 106
Rey H.-Bickel 130
Säuberli-Landa 35
Schürmann-Strehle 40
Stähelin A.-Gygli 124
-Janda 132
-Müller J. 181
Stahlberg-Böök 107
Steel-NN 29
Strehle-Vollenweider 129
Strehler-Christoffel 153
Tartakower-Fine 107
-Steiner A. 106
Thomas-Stahlberg 140
Voellmy-Stähelin H. 27
Vogler-Weider M. - Sagalowitz 154
Wälchli-Gygli 38.

Partiestellungen

Aljechin-Euwe 186, 187
Bolbochan-Grau 28, 30
Eliskases-Aljechin 11, 13
-Prins 3
Euwe-Aljechin 187
Joss-Johner H. 124, 133
Keres-Böök 155
-Flohr 155
-Hasenfuss 103
Lasker-Loman 10
Löwenfisch-Rjumin 11, 13
Mendheim-N. N. 11, 13
Meyer Osk.-M. Meier 29, 30
Reschewski-Rellstab 103
Rey H.-Bickel 128
Silvermann-Eliskases 28, 30
Tartakower-Steiner A. 103
Thomas-Keres 155

Problemteil

Bemerkungen 94, 111, 143, 163
Dauerlösungsturnier 78, 191
Lösungen 13, 31, 46, 62, 78, 94, 110, 142, 162, 174, 190.

Lösungsturnier Interlaken 1937. 133.

Problemturnier - Ausschreibung (Basler Schachgesellschaft) 177

Probleme

(S=Selbstmattaufgaben)

Originalbeiträge:

H. Bucher 144
K. Flatt 144, 134
J. Halumbirek 64
A. Nagler 134, 176
W. Stooss 135
E. Trümpy 80

Nachdrucke:

M. Adabascheff 191
W. Berges 64
H. Berkenbusch 31, 48, 111, 175
S. Boros 191
S. Brehmer 32, 48
E. Brunner 112
M. Bucher 176
J. Buchwald 47, 63, 191
E. Buck 32, 176
E. Camponovo 64, 164
F. L. Candreia 144
A. Chéron 16
R. Cofman 15
J. Cumpe 95
C. Dederle 48
O. Dehler 112
A. M. Dobordschginidse 80
H. H. Drese 192
V. L. Eaton 64
O. Ekestuble 163
A. Ellermann 191
K. Erlin 63
G. Ernst 164
E. Felber 112, 164
J. Ferreira 16, 112
J. R. Fleiuss 176
Fricke 31 (S)
E. Gross 15
J. Halumbirek 64, 80, 192
M. Havel 96, 175
F. Hilbig 163
H. Johner 32

H. Junker 47
H. Jühe 95
C. Kainer 16
B. Karlsson 175
S. Kipping 31
F. Kossatz 163
W. Krämer 80
J. Krug 163
K. A. L. Kubbel 48, 95
O. Kunze 15, 47
R. Leuzinger 164
E. Lindner 192
E. Löbel 32, 142
Luukkonen 175
A. Marcello 47
W. Massmann 16
G. Mentasti 47
E. Merz 63
J. Miculcak 96
J. Mikan 48
F. Moor 192
Monteiro da Silveira 15, 111
S. Mühletaller 32
A. Nagler 164, 176
R. da Nascimento 31
O. Nemo 63, 96, 175
J. Nikolai 96
F. Palatz 164
L. H. Persson 111
F. Richter 131
E. Saarenheimo 64
A. Sager 16
V. S. Salonen 95
H. Schaffer 112
J. Scheel 96
H. Schmitz 163
M. Segers 175
F. Seidemann 111
M. Soares 163
J. Sowa 144
E. Skowronek 111
B. Stipa 112
W. Stooss 64, 176
A. Sutter 192
C. J. Taale 111
J. Telkes 80, 96
A. Trilling 31 (S)
E. F. Valcins 32
H. Voigt 191
W. Wachs 15, 63, 191

B. Weisser 47
W. Zitterbaum 95
Redaktion 20, 21, 135, 174
Schachtage (Siehe unter „Ve-
reinsnachrichten“)
Schweiz. Schachturniere
Interlaken 1937 1, 33, 49-54
(Programm), 62, 66, 67, 82, 83,
97, 113—135 (Turniernummer),
150, 179, 184 (Abrechnung)
Basel 1938 146, 177
Schweiz. Schachverein
Abgeordnetenversammlung 55,
84, 147
Führungsliste 21, 54
Kampfordnung 54
Résumé des Comptes de l'exer-
cice 1936 76
Sammlung 109
Vereinsverzeichnis 104-105
Zentralvorstand 2, 55, 165, 178
Totentafel
L. Bachmann 155
K. Gross 21
F. Gutmayer 155
K. Helling 155
G. Hostettler 21
J. Sager 21
E. S. Tinsley 155
F. Widmann 23, 34
**Vereinsnachrichten, Klubwett-
kämpfe, Kant. Turniere, Schach-
tage**
Aarau 159, 179
Aargau 19, 35, 85
Altdorf 20
Appenz.-st. gall. Verband 69
Baden 85
Basel 19, 37, 85, 108, 170, 180
Bellinzona 87
Bern 108, 159
Berner Oberland 179
Bex 3, 87
Biel 21, 37

Brugg 20
La Chaux-de-Fonds 21, 182
Chiasso 37, 38, 87, 88, 160, 170
Flawil 85
Fleurier 3
Frauenfeld 20, 170
Genève 59
Glarus 179
Innerschweiz 19, 60
Interlaken 37
Lausanne 182
Leysin 3, 87
Locarno 38, 87
Lugano 38, 87, 160, 170
Luzern 19, 20, 60, 65, 85
March 86, 179
Morges 3, 87
Neuchâtel 21, 182
Neuveville 21
Ob- und Nid- u. Oberaargau 179
Schaffhausen 70, 85, 86
Schönenwerd 20, 86
Schwyz 86
Solothurn 19, 60, 179
St. gall.-appenz. Verband 69
Thurgau 170
Thun 180
Vallorbe 3, 87
Vevey 3, 87
Wädenswil 20, 86, 169, 179

Wil 85
Yverdon 3, 87
Zürich
K.V. 37, 86, 170
Schachgesellschaft 70, 108,
160, 170
„Springer“ 70
Verband 69, 86, 170
Wipkingen 19
Zurzach 86, 180
Vermischtes
Eine hübsche Ausgrabung 10, 13
Alltagsfeinheiten der Bauernend-
spiele 41, 45, 73
Ein prächtiges Bauernendspiel
74, 77
Intern. Arbeiterschachturnier in
Bern 86
Keres in Zürich 159
Cordiale e gentile amicizia scac-
chistica 162
Le premier club scolaire! 174
Wer stiftet den neuen Becher?
178
Vorkämpfe der schweiz. Natio-
nalmannschaft 1938 179
Weltmeisterschaft 161, 166, 185

3. Cb1—a3 Ac8—g4

La variante principale s'inizia con 3..., e7—e5 ma anche questa non è vantaggiosa per il N, come lo dimostra la seguente partita Gygli—Bernstein (Berna 1933 R.S.S. 1933 pag. 125); 4. Cf3:e5, Af8:a3 5. Dd1-a4†, b7-b5 6. Da4:a3 (naturalmente non 6. D:b5†, c7-c6! ed il B perde un pezzo) 6... Ac8—b7 7. Da3-g3! Dd8-f6 8. d2-d3! con evidente vantaggio di posizione del B.

**4. Ca3:c4 Cg8—f6
5. Dd1—b3 Ag4—c8**

Errore grossolano, il N doveva difendere il P con Dd5 oppure Dc8.

**6. Cc4—e5 Dd8—d5
7. Db3—c2**

In una simile posizione che, grazie al possesso del centro promette un rapido ed energico attacco sull'ala di Re, non si cambia la D.

**7. ... c7—c6
8. e2—e3 e7—e6
9. Af1—c4 Dd5—a5
10. 0—0 Af8—d6
11. d2—d4 Cb8—d7**

Se il N non voleva sviluppare il suo C per l'insolita via a6 doveva assolutamente arroccare. Il tratto del testo permette un efficace sacrificio.

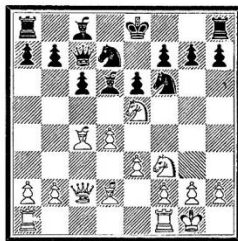
12. Ac1—d2 Da5—c7**13. Ce5:f7!**

Un simile sacrificio non si può calcolare; ma dev'essere sicuramente corretto!

**13. ... Re8:f7
14. Cf3—g5† Rf7—e7
15. Cg5:e6 Dc7—b8**

Per rispondere alla spinta e4 con Af4. Dopo 15., Db6 16. e4, Ab4 17. Af4! il B minaccerebbe contemporaneamente a3 e Ac7. Debole sarebbe pure 15..., Ad6: h2† 16. Rg1—h1, Dc7—d6 causa sempre la spinta 17. e3—e4!

**16. Ce6:g7 Cd7—b6
17. e3—e4!**

Obbliga presto all'apertura di nuove linee per l'attacco al Re isolato; una più rapida fine si otterrebbe con 17... Cb6:c4 18. Dc2:c4, Cf6:e4? 19. Ta1-e1, Re7-f6 20. Cg7-h5† Rf6-g6 21. Te1:e4 e se ora Rg6:h5 22. Dc4-f7 matto.

**17. ... Ad6:h2†
18. Rg1—h1 Ah2—f4
19. Ad2—b4† Af4—d6**

Il N rende il pezzo poichè 19., Re7-d8 20. e4-e5, Cf6-d5 21. Ac4:d5, Cb6:d5 22. Ab4-d6, Cd5-c7 23. Dc2-c4 e 24. Dc4-f7 ecc. sarebbe addirittura catastrofica.

**20. Ab4:d6† Dd8:d6
21. e4—e5 Dd6:d4
22. e5:f6† Dd4:f6**

Materialmente il gioco si è eguagliato, ma la posizione del Re N è troppo delicata per uscire sano e salvo. Anche la variante 22..., Re7:f6 23. Cg7-h5†, Rf6-g5 24. Ac4-e2, Ac8-f5 25. Dc2—c1†, Rg5-g6 26. Ch5-f4†, Rg6-f7 27. Tf1-d1 ecc. che sembra un po' migliore non lascia nessuna possibilità per il N.

23. Tf1—e1† Re7—d8!

Se Re7-f8 segue 24. Cg7-e6†, Ac8:e6 25. Te1:e6!, Df6-h4† 26. Rh1-g1, Cb6:c4 (non (D:c4 per Df5† ecc.) 27. Dc2-f5†, Rf8-g7 28. Te6-e4!, Dh4-f6 29. 29. Df5-g4† (più forte di Tg4†) Df6-g6 30. Dg4-d7† con guadagno della D e continuazione della minaccia di matto.

24. Dc2—d3†!

Migliore di Ta1-d1† poichè la la D può ora impedire la fuga

del R a b8.

24. ... Ac8—d7

Se Rd8-c7 25. Dd3-g3†, Rc7-d8 (oppure Df6-d6 26. Te1-e7†, Ac8-d7 27. Cg7-e6† con guadagno della D) 26. Ta1-d1†, Ac8-d7 27. Cg7-e6†, Rd8-e7 28. Ce6-c5†, Re7—d8 29. Cc5:d7, Cb6:d7 30. Ac4—e6 ecc.

25. Cg7—e6† Rd8—c8**26. Dd3—d6!**

Abbandona.
Una energica partita!

Antworten zur Partiestellung auf Seite 10.

Loman gewann mit 2..., Tc3—c4† 3. Kg4—g5, Tc4—h4!! Das ist der niedliche kleine Witz. Jetzt ist es um den weißen Freibauern geschehen: 4. Kg5:h4, g7—g5†! Durch das Turmopfer ist der weiße König auf ein Unglücksfeld gelenkt worden. 5. Kh4:g5, Kf8—g7 usw. Die schwarzen Damenflügelbauern gewinnen nun leicht. — Mit 2. Kg3—f2! (statt Kg3—g4?) gewinnt Weiss, denn dann ist seinem Freibauern nicht mehr beizukommen.

Risposte alle combinazioni istruttive pagina 11.

A. Il brillante sacrificio di C 1. Ch5—f6†!! vince subito, infatti dopo 1..., g7:f6 (obbligato) 2. e5:f6, e6—e5 (per impedire la minaccia Dd6—g3†) segue 3. Dd6:f8†! Rg8:f8 4. Td1—d8 matto. Nessuna altra mossa del N può parare la doppia minaccia di matto.

B. Segui 1. De3:a7†!!, Cc6:a7 2. Cc8—b6† Ra8—b8 3. Cb6:d7†, Rb8—c8 4. Cd7:f6 ed il B vinse senza fatica, grazie alla sua maggioranza di P. Magnifica combinazione.

C. Eliskases poteva vincere nel modo seguente: 28. De8—g8†, Rg7—f6 29. Ad5—e6!! con minaccia Cc3—d5† che conduce al matto od al guadagno della D p. es. 29..., Db6—a5 30. Cc3—d5† Kf6—g5 31. h3—h4† e matto alla prossima. Oppure 29..., Rf6—g5 30. Cc3—d5† con lo stesso risultato. Il N non ha di meglio che sacrificare la D con 29..., Db6—c6† 30. Cc3—d5† Dc6:d5 (Se 30..., Rg5 31. Dd8† e matto). Dopo 31. Ae6:d5 il B vince facilmente.

Lösungen der Aufgaben 5648—5659 (Oktoberheft.)

5648. C. Mansfield: 1. a3 (Droh. Tb4†) Sd5 2. De8±. 1..., Sf5 2. D:c2±. 1..., Sg4 2. D:c4±. 1..., Sg2 2. Dc6±. In allen vier Hauptvarianten öffnet der schwarze Springer dem Lg1 die Bahn zwecks Fesselung von Tb6; aber jedesmal wird die Wirkungslinie einer anderen schwarzen Figur verstellt (Bi-Valve-Thema). Der meisterhafte, ökonomische Aufbau und die Einheit der Hauptvarianten sind bewundernswert! Auf 1..., a5 folgt 2. Sc5±.

5649. K. A. K. Larsen: 1. Sf6, Scd6 2. S:e6±. 1... , Sfd6 2. Sd3±. Zweimalige Entfesselung des w. Sf4 mit Selbstblockierung des s. Königs und Verstellung eines Turmes. Auch die Nebenspiele 1... , Td4 2. Lb4± und 1... , Lc6 2. Db4± enthalten eine Selbstblockierung. Wegen eines Vorgängers wurde die Aufgabe nachträglich disqualifiziert.

5650. A. Keirans : Der Schlüsselzug 1. d4 (Droh. Tc5±) bietet Schwarz zwei Möglichkeiten des En-passant-Schlagens: 1... , c:d3 e. p. 2. Sc7±. 1... , e:d3 e. p. 2. Sf6±. Dazu kommen schöne Nebenspiele, z. B. 1... , Sd7 2. Dd6± und ein „Grimshaw“ auf f5 (1... , Tf5 2. D:e4±. 1... , Lf5 2. De5±). Da Lg7 regelwidrig ist (wegen Bb2 und Bd2), musste auch diese Aufgabe nachträglich disqualifiziert werden.

5651. J. Szöghy: 1. Sd6! Kc3 2. D:d2±. 1... , Kc5 (e5) 2. Dc4±. 1... , Ke5 2. Sf5±. 1... , e:f2 2. L:b6±. 1... , S bel. 2. D:e3±. Dazu schreiben die Preisrichter: „Ein ausgezeichnetes Zugwechselproblem. Man ist zwar auf diesem Gebiet verwöhnt, aber was hier geboten wird, gehört wirklich zum Besten seiner Art: völliger Mattwechsel, 3 Mattänderungen und 3 Neumatts. K-Fluchten, alle durch den Schlüssel gegeben, der der schönste Zug auf dem Brett und dabei doch schwierig ist; vorzügliche Materialnutzung.“

5652. L. Klein: 1. K:g6! (Droh. Df5±) D:c6± 2. Df5±. 1... , D:d3± 2. De4±. 1... , T:d3 2. Sc3±. Eine gute Verbindung von Halbfesselung (Db5, Sc5) mit Selbstfesselung und Kreuzschach.

5653. G. Mentasti: 1. Df8 (Droh. Dd6±) Kd4 2. Se3±. 1... , Ke6 2. Sf6±. 1... , Sf7 2. Lg2±. Auch diese Aufgabe erlitt nachträglich eines Vorgängers wegen das Schicksal der Disqualifikation.

5654. K. Erlin: Beabsichtigt war 1. Sb4 (Droh. Sc6± nebst Df3±) mit folgendem brillanten Feuerwerk: 1... , Le4 2. Dd5±. 1... , D:d7 2. Sf7±. 1... , K:f4 2. Df3±. 1... , d5 2. Sd3±. 1... , S:b4 2. De3±. 1... , Lf5 2. Sdc6±. Aber eine plumpe Nebenlösung (1. d:e8=D, L:e8 2. g8=D) zerstört dieses Kunstwerk; auch ein vor 50 Jahren preisgekrönter Vorgänger von J. Pospisil begründet die nachträgliche Disqualifikation.

5655. Dr. E. Zepler: Der Versuch 1. Kg6? scheitert nur an 1... , L:f4, da nun nach 2. Sd6 Schwarz patt gesetzt wäre. Daher 1. Ke4! L bel. 2. Sd6 nebst 3. Dd7±. 1... , Kb3 2. De2. 1... , Kb5 2. Dd7±. Eine ökonomisch gebaute, originelle Aufgabe!

5656. H. Wittwer: Dieses äusserst schwierige Problem behandelt das Thema der Umwandlung eines vom schw. König entfernten Bauern in einen Springer. Der Versuch 1. c8=D? scheitert an der Unmöglichkeit, nach 1... , Ke4 das Feld c8 für den Turm zu räumen. Aber auf 1. c8=S! Ke4 folgt 2. Sa7! (Droh. Tc8±) Se3 3. f3±. 2... , Kf3 3. Sg5±. 1... , Lh6 2. Sg5± 3. Tg6±.

5657. H. Ott und Dr. P. Dikenmann: Mit dem Schlüsselzug 1. c4! wird eine schwarze Figur nach c4 gelenkt (es droht 2. Tf6± 3. Tf7±), wodurch das Feld c4 für die andern schw. Figuren blockiert wird. Daraus ergeben sich drei Thema-Varianten: 1... , T:c4 2. Te7. 1... , L:c4 2. Sd1. 1... , S:c4 2. T:e4. Ein ausgezeichnetes

Beispiel für die wechselseitige Verstellung schwarzer Figuren auf dem gleichen Feld (Blockpunkt) mit guten thematischen Verführungen (1. Te7? Lc4! bezw. 1. Sd1? Sc4! bezw. 1. T:e4? Tc4!).

5658. Dr. E. Zepler: Durch 1. Te8± und 2. Se7? würde Schwarz patt gesetzt. Auch der Versuch 1. Te7 oder Se7? scheitert, und zwar an 1... , Kg8 bezw. Lg7! Nur der feine Tempo zug 1. Kg2! versetzt Schwarz in Zugzwang. 1... , Ld4 2. Te8± 3. Se7. 1... , Kg8 (Kg7) 2. Se7± 3. Sf5. Der Verfasser hat damit ein schwieriges Thema (Anti-Kling) in gefälliger Miniaturform bezwungen. Aber André Chéron ist ihm zuvorgekommen, und zwar durch unsere heutige No. 5695, die im Januar 1936 in „L'Illustration“ erschienen ist. Dieser prächtige Fünzfürer ist als Vorgänger zu werten und gab Anlaß zur nachträglichen Disqualifikation des Vierfürers von Dr. Zepler.

5659. E. Brunner: 1. La8! h6 2. Lh1! e5 3. Db7. 2... , T zieht 3. Dg7. 2... , Ld2 3. D:d2. 1... , e5 2. Db7, e4 3. D:e4, Daß die Diagonale a8—h1 für die weiße Dame gebahnt werden muß, ist ziemlich leicht zu erkennen; aber mit 1. Lh1? zu beginnen, wäre falsch, da Schwarz durch 1... , h6 2. La8, e5 3. Db7, e4! das Matt um einen Zug verzögern könnte. Die Preisrichter schreiben zu dieser Aufgabe: „Witzig und von seltener Frische des Einfalles. Die langen Läuferzüge mit der notwendigen Linienfreihaltung der großen Schrägen wirken ästhetisch; die Stellung verrät ebenso die Meisterhand, wie die Auswahl der richtigen Reihenfolge der Läuferzüge den Probespielcharakter der logischen Schule.“

5684. E. Groß, Lehe „N'westdeutsche Ztg.“ 1936

5685. W. Wachs, Kiel „N'westdeutsche Ztg.“ 1936

5686. R. Cofman, Moskau „Schwalbe“ 1936

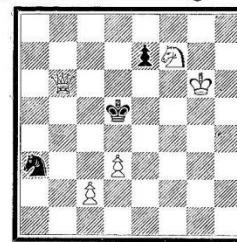

Matt in 2 Zügen

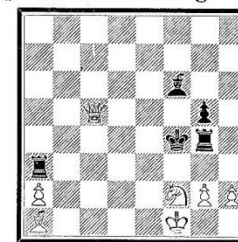

Matt in 2 Zügen

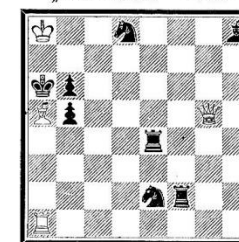

Matt in 2 Zügen

5687. O. Kunze, Leipzig „Schwalbe“ 1937

5688 Dr. Monteiro da Silveira Rev. Portug. de Xadrez 1937

5689 Dr. Monteiro da Silveira Rev. Portug. de Xadrez 1937

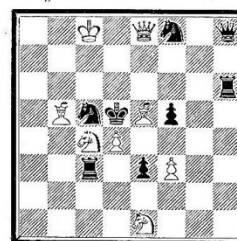

Matt in 2 Zügen

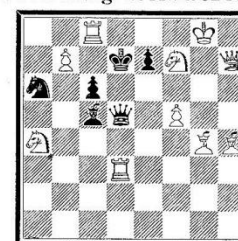

Matt in 2 Zügen



Matt in 2 Zügen

5690 C. Kainer, Podhrani Lhota
„Narodni osvobozeni“ 1936

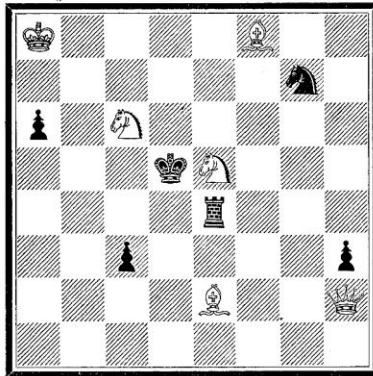

Matt in 3 Zügen

5691. C. Kainer, Podhrani Lhota
„Narodni osvobozeni“ 1936

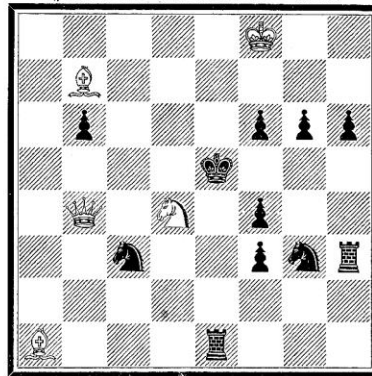

Matt in 3 Zügen

5692. Israel Ferreira, Portugal
„Deutsche Schachblätter“ 1936

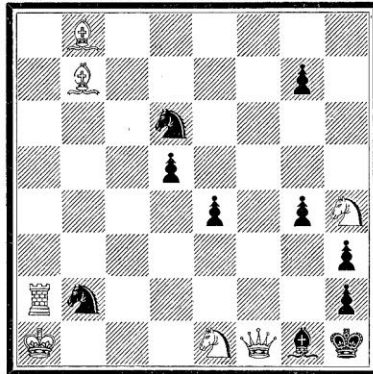

Matt in 3 Zügen

5693. Ad. Sayer, München
„Schwalbe“ 1936 (G. Kustermann † gew.)

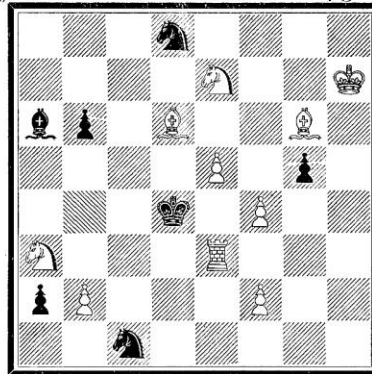

Matt in 3 Zügen

5694. Dr. W. Massmann, Kiel
„Chemnitzer Wochenschach“ 1936

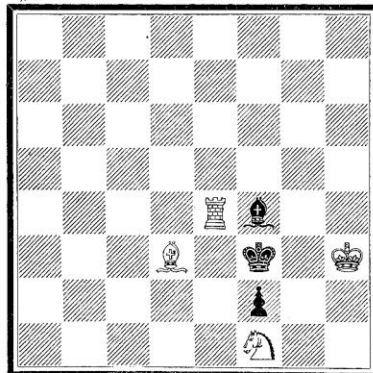

Matt in 4 Zügen

5695. A. Chéron, Leysin
„L'Illustration“ 1936

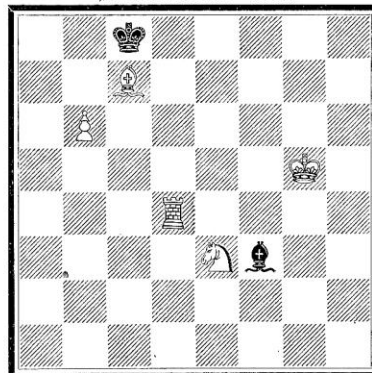

Matt in 5 Zügen

Benzin Benzol Autoöle Autoreifen
Heizöl für Oelfeuerungen, alle Arten Schmieröle
D. Hajek, Gerbergasse 9, Zürich 1
Telephon 53.027

Inserate
für die
Schweizer. Schachzeitung
nehmen entgegen:
F. Meyers Erben, Buchdruckerei, Triengen
Tel. 54.533
Ch. Brütisch, Ernastrasse 10, Zürich 4
Tel. 35.157
sowie alle Annoncen-Expeditionen.
Offerten bereitwilligst und unverbindlich.



- Schach**
- Figuren
 - Bretter
 - Wachstuch
 - Bücher

Verlangen Sie gefl. Preisliste No. 10/S
Schachklub-Mitglieder 20% Rabatt
J. KELLER SOHN, ST. GALLEN 3
Spielwarenversand

◆ **Joueurs d'Echecs** Favorisez les maisons
qui font de la réclame
dans notre Revue.

10), Richter und Koch 8, Helling 6, Dahl 5½, Sämisch 4½(!) usw. (11 Teilnehmer).

Die Meisterschaft von Schottland gewann im Turnier zu Glasgow zum 5. Male W. A. Fairhurst.

Im Wettkampf um die Meisterschaft von Argentinien behauptete der bekannte argentinische Vorkämpfer R. Grau seinen Titel gegen Bolbochan.

Das Jubiläumsturnier des Schachclubs Wasa in Stockholm gewann Fine mit 8 (aus 9) vor Stahlberg 6½, Danielsson und Stoltz 5½, Bergkvist 5, Lundin 4½, Sundberg 3½, Landau 3, Holm 2, Collet 1½. — In einem anschließenden Wettkampf siegte Fine gegen Stahlberg 5:3.

Im estländischen Nationalturnier zu Reval siegte Keres mit 7½ (aus 9) vor Schmidt 6½, Türn und Raud 5.

Die Vorbereitungen für den Wettkampf um die Weltmeisterschaft sind im Gang. Bereits sind die Sekundanten bestimmt; Euwe hat Fine, Aljechin Eliskases gewählt.

Die Freude der Holländer darüber, daß einer der ihrigen die Weltmeisterschaft im Schachkampf erstritten hat, zeitigt noch immer neue und erfreuliche Wirkungen. So ist Ende letzten Jahres den Schachspielern von Amsterdam ein schönes altes Patrizierhaus als eigenes Schachheim übergeben und feierlich eröffnet worden. Daß in Holland während des vergangenen Jahres zahlreiche neue Klubs entstanden und sozusagen ununterbrochen größere oder kleinere Veranstaltungen mit ausländischen Meistern im Gange sind, daß die Pflege des Schachspiels dank begeisterter Lehrer in vielen Schulen Eingang gefunden hat und daß man sich in den holländischen Schachkreisen allenthalben auf den für den Herbst vorgesehenen zweiten Weltmeisterschaftskampf Euwe-Aljechin mächtig freut, wurde schon früher gemeldet. Sehr viel trägt zu diesen schönen Erfolgen der holländischen Schachbewegung das persönliche Mitwirken und die persönliche Liebenswürdigkeit des Weltmeisters Euwe bei.

Literatur.

Raneforths Schachkalender 1937. (27. Jahrgang. Verlag Hedewigs Nachf., C. Ronniger in Leipzig. Preis kart. M. 1.50, in Kunstleder M. 2.—).

In der gewohnten Reichhaltigkeit und guten Ausstattung ist zu Beginn des Jahres der auch bei uns seit langer Zeit eingebürgerte Schachkalender mit seinen unentbehrlichen Turniertabellen, Paarungsregeln, Spielregeln, Adressenverzeichnissen, Berichten und Auskünften aller Art erschienen. Von den besonderen Beiträgen seien die Aufsätze „Neues auf dem Gebiete des Viersteiners“ von O. Dehler und „Neues von den Eröffnungen“ von M. Blümich erwähnt. Der Kalender sei auch diesmal wieder bestens empfohlen.

Schach-Olympia München 1936. Erster Teil. (Band 6 der Bücherei des Großdeutschen Schachbundes. Herausgegeben von K. Richter, unter Mitwirkung von W. Schlage, H. v. Hennig und L. Rellstab. — Verlag W. de Gruyter & Cie., Berlin und Leipzig. Preis geb. M. 3.20).

Wenn ein Turnier 1680 Partien hervorgebracht hat, bedarf es einer langen und gründlichen Sichtung des ungeheuren Materials, um alles, was schön und wertvoll bleibt, zutage zu fördern. Wohl sind während und nach der Schacholympiade von München viele Partien aus dieser Riesenveranstaltung erschienen, aber, zerstreut in viele Schachspalten und Schachzeitungen, sind diese Veröffentlichungen schwer zugänglich, und außerdem waren bei ihnen oft weniger die sachliche Prüfung, als persönliche Einflüsse und Liebhabereien maßgebend. Es ist daher sehr zu begrüßen, daß durch berufene Bearbeiter in ruhigem Studium das wirklich Beste ermittelt wurde, um es nun in einem Olympiabuch gesammelt und erläutert vorzulegen. Der vor einem Monat erschienene erste Teil des Werkes behandelt in einer Einleitung kurz die zwecks Vorbereitung der Olympiade in Deutschland durchgeführten nationalen und internationalen Turniere (Nauheim 1935, Zoppot 1935, Saarow 1935, Stadtprozelten 1935/36, Bad Elster 1936, Nauheim 1936, Dresden 1936 und Swinemünde 1936). Der Hauptteil läßt durch einen Gesamtbericht, durch Rundenberichte und zahlreiche Partien und Partiestellungen die ersten acht Runden der Schacholympiade neu aufleben, wobei Meister aller beteiligten Nationen durch Stilproben vertreten sind. Wir möchten hauptsächlich unsern Turnierspielern und Vereinsbibliotheken das Buch sehr empfehlen und werden darauf zurückkommen, sobald der für den Monat März in Aussicht gestellte zweite Teil erschienen ist. Im Ganzen wird das schöne Werk etwa 250 Olympiadepartien enthalten.

Eine Trauerbotschaft!

In letzter Stunde vor der Drucklegung erreicht uns die traurige Kunde, daß Fritz Widmann in der Nacht vom 25. auf den 26. Februar verschieden ist. Wir werden in einem Nachruf die hohen Verdienste des allbekannten Präsidenten der Schachgesellschaft Zürich würdigen.

Partien aus den Winterturnieren 1936/37.

| | | | |
|---|----|--------|--------|
| 2834. (Unregelmässig.) | 3. | c2—c4 | Sg8—f6 |
| Aus dem Winterturnier des Schachklubs Bern. | 4. | b2—b3 | Sb8—c6 |
| W. Michel—Aebi | 5. | c4:d5 | Sf6:d5 |
| | 6. | Lf1—b5 | |

1. Sg1—f3 d7—d5
2. e2—e3 c7—c5

W. Michel behandelt die Eröffnung gemäß eigenem Rezept; e7—

Possibile che non gli capiti qualche disgrazia al Re B.? Fuggendo ora alla sesta fila, non avrebbe più via di scampo... (16. Rc6?, Ad7† 17. Rd6, Te6† ecc. oppure 17. Rb6, Te6!)

16. Cf3—e5!!

L'inizio di una serie di sacrifici in grande stile.

16. ... Cf6—d7†

Se subito 16... , Dh5:d1 segue 17. Ce5-c6† e Ac1:f4† oppure Af1-a6† con ricupero della D.

17. Rc5—b5 Dh5 : d1

Se ora 18. Ce5-c6†? segue Rb8 :b7! non essendo più possibile lo scacco di A.

18. Ac1 : f4!!

Osservate!

18. ... Dd1 : a1

19. Rb5—a6!

Così s'inizia la ingegnosa e singolare lotta finale. Prima di tutto minaccia matto con Ce5-c6.

19. ... Cd7 : e5

Non Rb8:c7? per Ce5:d7† Rc7:d7, Af1-b5† e Th1:a1.

20. Cc7 : e8!

Non Af4:e5 per Ae6-c4† e Te8 :e5!

20. ... f7—f6

Se Td8-d5, Af1-c4! ecc.

21. d4 : e5 f6—f5

22. Af4—e3! Td8 : e8

23. Af1—b5!!

L'incendio non vuol prendere fine. I tratti ordinari sono proibiti in questa partita!

23. ... Da1 : h1

La D N ha fatto un buon pasto ed è comprensibile che essa non possa accorrere in tempo in aiuto della pericolante situazione. Anche 23... , Da1:b2 24. Ae3-c5, Te8-d8 25. Ac5-a7†, Rb8-c7 26. Th1-d1 ecc. non avrebbe giovato.

24. Ae3—a7† Rb8—c7

25. Aa7—c5 Te8—d8

26. Ra6—a7!!

Bravo! Ha ottenuto lo scopo. La minaccia Ac5-b6 è mortale. Il N abbandona.

Di questi magnifici spadaccini, come il Re B, ce ne sono stati cinquant'anni fa, ma i bei tempi sono passati ed oggi, con lo sviluppo della teoria, le loro Maestà devono muoversi con molta prudenza.

La più efficace difesa del gambetto Steinitz è 5... , d7—d6!

F. G.

Antworten zu den Partiestellungen auf Seite 28.

A) Eliskases zog 18. ... , Db6:b2 und dachte nach 19. Ld5:f7†, Kg8—h8 wohl, dass er dank der Doppeldrohung D:a1, bzw. D:e5 auf Gewinn stehe... Er wurde aber mit 20. Dh5:h7†!, Kh8:h7 21. Tf4—h4 mattgesetzt! — Wenn ein Meister wie Eliskases solche Geschichten anstellt, dürfen es sich auch andere Leute leisten, fürchterliche Böcke zu schiessen!

B) Es folgte 32. c7—c8D!, Ld7:c8 33. Dd2—h6! und Grau überschritt aus begreiflichen Gründen die Bedenkzeit. Auf 33. ... , Te8—e7 (erzwungen, da Df7:f2† wegen Kg1—h1 keinen Sinn hat) 34. Ta7:c7, Df6:e7 gewinnt nämlich der schöne Zug 35. Ta1—a7!.

C) Es folgte 52. e6—e7! Ein bekannter wichtiger „Trick“ in Turmendspielen. 52. ... , Kf6:e7 53. Ta7—a8! und Schwarz gab auf, denn nach 53. ... , Th3:h7 geht mit 54. Ta8—a7† der Th7 verloren.

Lösungen der Aufgaben 5660—5671 (Novemberheft).

5660. O. Nemo: 1. Df5, Zugzwang!

5661. A. Chéron: 1. Lg5 (Wartezug)

5662. A. Chéron: 1. Lf3! Eine feine Zugwechsel-Miniatur mit Aenderung von zwei Mattbildern des Satzspiels.

5663. H. Lenhart: 1. d3, Td5 2. Sf3†. 1... , Lc6 2. Lc7†.

5664. E. Löbel: 1. Lf3 (nicht Lg2 oder Lh1 wegen 1... , L:d4).

5665. J. v. Yperen: 1. Tb5 (Selbstfesselung von Se3) Sc5 2. Sd5†. 1... , Sd4 2. Sg4†.

5666. H. Johner: 1. De1! (Droh. 2. Db1†) e4 2. Sd5! K:d5 3. e4†. 1... , Kd4 2. Dd2†. Es scheitert 1. Dg3? an Ld6! und 1. S:g4 an 1... , Th8. Das feine Hauptspiel mit reinem Mattbild bietet hohen Genuss.

5667. Dr. W. Stooss: 1. Sd7! K:g7 2. Sf6†

5668. O. Nemo: 1. Sg8 (Droh. Db6†) Sd7 2. e7† 3. Dh5†. 1... , Sf7 (Sc6) 2. Dc6 3. e7†.

5669. W. Zitterbaum: 1. La1 (Bahnung der Diagonale a1—h8 für die w. Dame) Sb5 2. D:c8 etc.

5670. E. Brunner: 1. Th1! 2. Tgg1 3. T:a1 4. Ta4†.

5671. Dr. Ad. Kraemer: 1. Ta1 2. Tgg1 3. Tg:c1 4. Tc8†.

5696. H. Berkenbusch, Kiel „N'westdeutsche Ztg.“ 1937

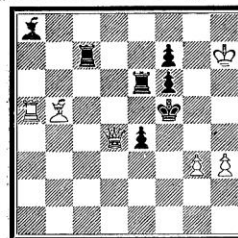

Matt in 2 Zügen

5697. Kipping, Wednesburg „Prager Presse“ 1937

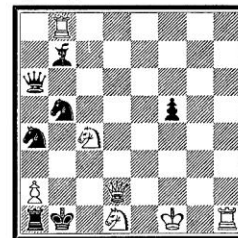

Matt in 2 Zügen

5698. Rubem do Nascimento „Xadrez Brasileiro“ 1936

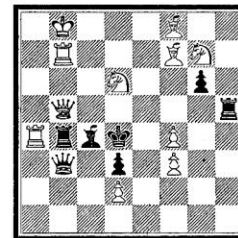

Matt in 2 Zügen

5699. F. Richter, Prag „Narodni osvobozeni“ 1936

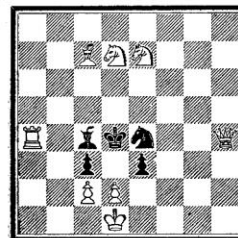

Selbstmatt in 2 Zügen

5700. Fricke, Gelsenkirchen „Westfäl. Landesztg.“ 1937

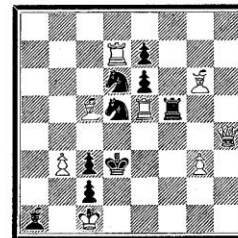

Selbstmatt in 2 Zügen

5701. A. Trilling, Essen „Westfäl. Landesztg.“ 1937

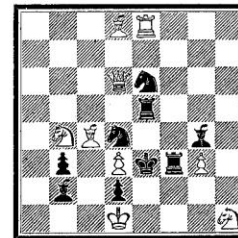

Selbstmatt in 2 Zügen

5702. H. Johner, Zürich
„Neue Zürcher Zeitung“ 1937

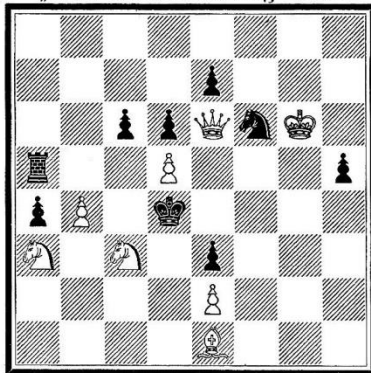

Matt in 3 Zügen

5704. E. F. Valcins, Riga
1. Preis „Krusta mikla“ 1935

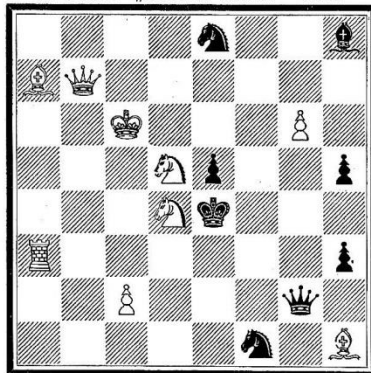

Matt in 3 Zügen

5706. E. Löbel, Dresden
„Schwalbe“ 1937

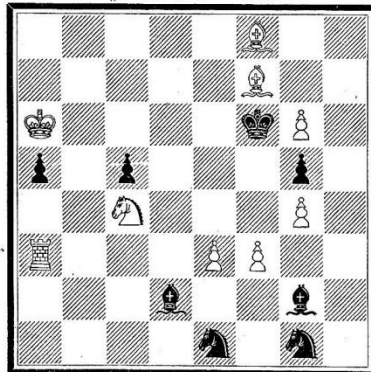

Matt in 4 Zügen

5703. E. Buck, Zürich
„Zeitbilder“ 1937

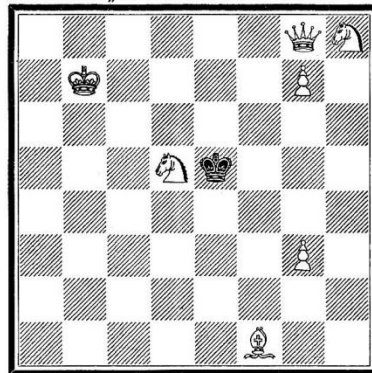

Matt in 3 Zügen

5705. S. Mühletaler, München
1. Preis. „Münchner Schachklub“ 1936

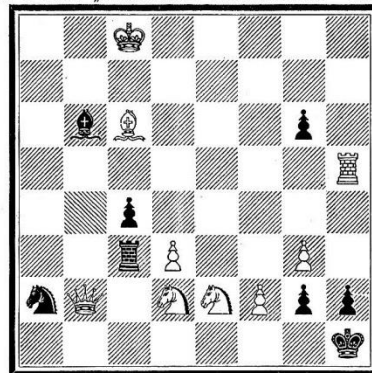

Matt in 3 Zügen

5707. S. Brehmer, Breslau
„Schwalbe“ 1937

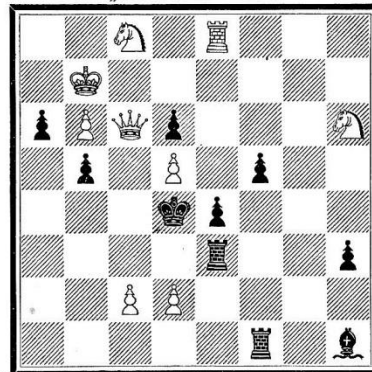

Matt in 4 Zügen

Führungsliste des Schweizerischen Schachvereins 1936/37.

Die Liste ist keineswegs vollständig, sie enthält nur die Namen der Spieler, die an den letzten Turnieren teilgenommen haben. Spieler, die sich mit Rücksicht auf das nächste Turnier in einer Klasse eintragen lassen wollen, können sich beim Zentralvorstand melden. Junge Spieler sollen, falls nicht besondere Gründe vorliegen, in der Klasse B beginnen und sich den Aufstieg erkämpfen.

Da die Liste erst ein Jahr alt ist, kam die Abstiegsformel nach dem Turnierreglement von Luzern noch nicht zur Geltung.

Der Zentralpräsident.

| Meistergruppe. | | Post M. | | Lausanne | | Maurer E. | | Basel | | |
|------------------------------|--------------------|------------------------|-------------------|-----------------------|-------------------|-------------------|-------------------|-------|--|--|
| Colin Benoit | Neuchâtel | Ragaz Dr. K. | Zürich | May A. | Zürich | Basel | Basel | | | |
| Dikenmann Dr. P. | Solothurn | Rey H. | Neuchâtel | Meier R. | Aarau | Aarau | Aarau | | | |
| Donegan A. | Wien | Schürmann H. | Zürich/Luzern | Mettger G. | Basel | Basel | Basel | | | |
| Frey Dr. Th. | Zürich | Schober Dr. | Genf | Meyer F. E. | Genf | Genf | Genf | | | |
| Gygli F. | Villnachern | Seiler F. | Interlaken | Meyer R. | Zürich | Zürich | Zürich | | | |
| Grob H. | Zürich | Soller K. | Zürich | Möckli J. | " | " | " | | | |
| Henneberger Dr. M. | Basel | Spinner E. | Zürich | Moor F. | " | " | " | | | |
| Henneberger W. | Glarus | Stähelin Dr. H. | Rheinfelden | Morel F. | Neuenburg | Neuenburg | Neuenburg | | | |
| Janda F. | Zürich | Strehle E. | Männedorf | Nüssle H. | Zürich | Zürich | Zürich | | | |
| Johner H. | Zürich | Vögeli E. | Schaffhausen | Oberowitz O. | Bern | Bern | Bern | | | |
| Johner P. | Berlin | Vogler-Weider Dr. Frau | Frauenfeld | Olivier R. | Genf | Genf | Genf | | | |
| Joß Dr. H. | Bern | Vollenweider H. | Zürich | Petermann A. | Basel | Basel | Basel | | | |
| Knüp E. | St. Gallen | Weibel J. | Luzern | Pfister J. | Winterthur | Winterthur | Winterthur | | | |
| Kraatz H. | Genf | Hauptgruppe A. | | | | Rey | Brugg | Brugg | | |
| Meyer O. | Stein | Addor L. | Chailly | Ricklin H. | Lachen | Lachen | Lachen | | | |
| Müller H. | Basel-Münchenstein | Aebi W. | Bern | Ritter F. | Bern | Bern | Bern | | | |
| Müller Dr. E. | Schaffhausen | Aebli R. | Männedorf | Ritter O. | La Chaux-de-fonds | La Chaux-de-fonds | La Chaux-de-fonds | | | |
| Michel Dr. W. | Bern | Bolliger O. | Zurzach | Rivière A. | Lausanne | Lausanne | Lausanne | | | |
| Nägeli Prof. Dr. O. | Bern | Boren M. | Solothurn | Roetele M. | Zürich | Zürich | Zürich | | | |
| Plüß H. | Zürich | Breguet R. | Winterthur | Rüeger R. | " | " | " | | | |
| Rivier W. | Brüssel | Brunschwiler Th. | Bern | Sagalowitz Dr. | " | " | " | | | |
| Stähelin Dr. A. | Zürich | Camenzind A. | Bern | Schenker N. | " | " | " | | | |
| Voellmy Dr. E. | Basel | Camponovo | Chiasso | Scheuner H. | Luzern | Luzern | Luzern | | | |
| Zimmermann O. | Zürich | Dolivo | Genf | Schneider H. | Basel | Basel | Basel | | | |
| Meisterschaftsgruppe. | | Ehrat J. | Zürich | Schudel H. | Schaffhausen | Schaffhausen | Schaffhausen | | | |
| Arni Fr. | Solothurn | Egli H. | " | Sennwald | Lausanne | Lausanne | Lausanne | | | |
| Bickel Dr. | Zürich | Erni E. | " | Sobel A. | La Chaux-de-fonds | La Chaux-de-fonds | La Chaux-de-fonds | | | |
| Braun W. | Solothurn | Escher H. | " | Stadelmann J. | Kriens | Kriens | Kriens | | | |
| Burghold C. | Bern | Fackler W. | Basel | Steger E. | Bern | Bern | Bern | | | |
| Cambi N. | Chiasso | Fäh A. | Zürich | Streff F. | Arosa | Arosa | Arosa | | | |
| Camponovo E. | Zürich | Frutiger | Rahmflüh | Stutz Dr. A. | Baden | Baden | Baden | | | |
| Fässer A. | Bern | Gasser R. | Winterthur | Theiler Ch. | Zürich | Zürich | Zürich | | | |
| Feldmann J. | Zürich | Gasser Fr. M. | Winterthur | Trüb R. | Winterthur | Winterthur | Winterthur | | | |
| Fischer H. | Rikon (Zch.) | Gautschi K. | Reinach | Unold F. | Zürich | Zürich | Zürich | | | |
| Flatt K. | Zürich | Glaus S. | St. Gallen | Vollenwyder E. | Wohlen | Wohlen | Wohlen | | | |
| Freivogel J. | Sissach | Gmür E. | St. Gallen | Wagschaal J. | Zürich | Zürich | Zürich | | | |
| Gysel H. | Zürich | Grüngart E. | Bern | Wälli H. | " | " | " | | | |
| Gmür R. | Zürich | Haller Dr. | Aarau | Walß H. | Meggen | Meggen | Meggen | | | |
| Haller F. | Burgdorf | Haller Z'arzt R. | Kölliken | Walti W. | Zürich-Altstetten | Zürich-Altstetten | Zürich-Altstetten | | | |
| Heller H. | Luzern | Hofmann Ad. | Glarus | Weisz A. | Zürich | Zürich | Zürich | | | |
| Herter H. | Zürich | Hollenstein E. | Zürich | Wieland Dr. | Riehen | Riehen | Riehen | | | |
| Henßler K. | Zürich | Hollenweger A. | Zürich | Wolpert J. | Basel | Basel | Basel | | | |
| Lengacher Chr. | Zürich | Honegger W. | Baden | Hauptgruppe B. | | | | | | |
| Leuzinger | St. Gallen | Kraiko Ch. | La Chaux-de-fonds | Achermann S. | Bern | Bern | Bern | | | |
| Loukatschiff | La Chaux-de-fonds | Krüger A. | Arosa | Baer A. | E'baden | E'baden | E'baden | | | |
| Meck K. | Basel | Landa L. | Baden | Bärtsch H. | Bern | Bern | Bern | | | |
| Meier M. | Lupsingen | Leeser K. | Zürich | Bethof Dr. N. | Genf | Genf | Genf | | | |
| Meyer R. | Bern | Lifschitz Dr. K. | Zürich | Bieri H. | Bern | Bern | Bern | | | |
| Müller P. | Basel | Lomhold H. | Maunsee | Bolli G. | Richterswil | Richterswil | Richterswil | | | |
| Neuhaus Prof. S.S.V. | S.S.V. | Lütke P. | Locarno | Bossard H. | Zürich | Zürich | Zürich | | | |
| Ormond J. | Vevey | Matara J. | Bern | Bovet E. | Neuenburg | Neuenburg | Neuenburg | | | |

Fritz Widmann †

Als die Turniermannschaft der Schachgesellschaft Zürich unter der Obhut ihres Präsidenten und Klubvaters am 12./13. Dezember 1936 ihren Wettkampf gegen den Schachklub Bern austrug und dabei Fritz Widmann in gewohnter umsichtiger und humorvoller Weise seines Amtes walten sah, kam keinem der Gedanke, dass dieser um das Wohl seines Vereins stets so besorgte Mann nicht viele Wochen später einem schleichenden Leiden zum Opfer fallen könnte. Seine urwüchsige, gesunde Erscheinung ermutigte uns alle vielmehr zu der Hoffnung, die Schachgesellschaft Zürich noch etliche Jährchen unter seiner Führung zu wissen. Es hat nicht sein sollen: In der Nacht auf den 26. Februar ist Fritz Widmann plötzlich einer Magenblutung erlegen; sein rascher Tod hat ihn von dem Schicksal einer langen Leidenszeit bewahrt.

Schon in der Jugend eifriger Schachspieler und gelegentlich auch Teilnehmer an schwereren Turnieren, wurde der Verstorbene erst 1931 Mitglied der Schachgesellschaft Zürich. Schon im Jahre 1932 in den Vorstand berufen, bekleidete er zunächst das Amt des Vicepräsidenten, um ein Jahr später Vorsitzender zu werden. Was er als solcher für uns geleistet hat, wissen wohl nur die Vorstandsmitglieder, die ihm näher standen, richtig zu schätzen. Seinem Schaffensgeist, seiner Unternehmungslust und seinen begeisternden Führergaben verdanken wir viele schachliche Ereignisse, vor allem das glückliche Zustandekommen und die erfolgreiche Durchführung des internationalen Turniers im Jahre 1934, das die grössten Schachmeister der Welt am Kampfbrett vereinigte und den früheren Weltmeister Emanuel Lasker nach langen Jahren der Zurückgezogenheit wieder in die Kampfarena zu locken vermochte. Es mangelt uns an Platz, um die Tätigkeit Widmanns als Schachspieler, Problemkomponist und Vereinsleiter — er war auch Präsident des Schachklubs Rüschtikon und Einzelmitglied der Fide — an dieser Stelle ausführlich zu würdigen. Sein Heimgang als Mensch bedeutet für uns einen noch viel größeren Verlust. Für die Schachgesellschaft Zürich war er die treibende Kraft, der väterliche Freund aller Mitglieder, der sich ihrer gerne annahm und auch für die bescheidensten unter ihnen ein freundliches Wort hatte. Im Vorstand schuf er unter den Mitgliedern ein so herzliches Verhältnis, dass uns die Arbeit zur Freude wurde. Sein träfer Witz und seine Beschlagenheit auf allen Gebieten, besonders auf denen der Kunst, Musik und Literatur, machten ihn zu einem prächtigen Unterhalter. Sein bei aller Würde und gelegentlichen Eigenwilligkeiten doch wieder bescheidenes, entgegenkommendes Auftreten, vor allem sein nie versagender Humor und die grosse Lebensfreude, mit der er sich nach getaner Arbeit im Kreise seiner Getreuen der Geselligkeit hingab, machten Fritz Widmann zu einer hervorstechenden Persönlichkeit in unserm Vereinsleben, die uns stets fehlen wird. Als Mann und Menschen wird die Schachgesellschaft Zürich ihren heimgegangenen

Präsidenten, der als anerkannter Künstler zu den höchsten Kreisen Beziehungen und Zutritt hatte und dennoch seine herzliche Leutseligkeit bewahrte, nie ersetzen können.
D. H.

Nachrichten.

Der aargauische Schachtag vereinigte am 14. März in Baden über 100 Spieler, die 11 Klubs und 13 Mannschaften angehörten (Baden und Homberg stellten je zwei Mannschaften.) Wie immer waren die Teilnehmer in drei verschiedene Klassen verteilt, und jeder hatte gegen ausgeloste Partner zwei Partien zu spielen, mit dreistündiger Spielzeit vor- und nachmittags. Endergebnisse: 1. Baden I 98; 2.-3. Aarau und Homberg I 83; 4. Wohlen 73; 5. Oberaargau (Murgenthal und Langenthal) 69½; 6. Schönenwerd 69; 7. Homberg II 65; 8. Würenlingen 63; 9. Zofingen 46; 10. Rheinfelden 45½; 11. und 12. Brugg und Baden II 42; 13. Turgi 38½. Unsere junge Sektion Würenlingen und der neu gegründete Klub von Turgi machten zum erstenmal mit. — Wie nach dem vollkommenen Erfolg des kürzlich beendigten ersten aargauischen Meisterschaftsturniers nicht anders zu erwarten war, wurde beschlossen, das Einzelturnier auch im kommenden Herbst und Winter wieder durchzuführen; nur soll künftig die Teilnehmerzahl in der Meisterschaftsgruppe auf 18 beschränkt und dafür bei genügender Beteiligung eine zweite Gruppe gebildet werden.

Anschließend zwei Partien vom Schachtag in Baden.

Säuberli jun. (S. K. Homberg) — Landa (S. G. Baden). 1. d4, d5 2. Sf3, Sf6 3. e3, Lf5 4. c4, e6 5. Sc3, Le7 (Besser c6.) 6. Db3, b6 7. c:d, e:d 8. Le2, 0—0 9. 0—0, h6 10. Ld2, c5 11. d:c, L:c5 12. Tad1, Sc6 13. Lc1, Dc7 14. S:d5 (Verfrüht.), S:d5 15. D:d5, Le6 16. Dh5, L:a2 17. Ld3, Lb3 (Besser Sb4.) 18. Td2, Lb4 19. Df5! (Ein lohnendes Qualitätsoffer.) 19. . . , g6 20. Dh3, L:d2 (Schwarz sollte lieber verzichten und Kg7 ziehen.) 21. L:d2, h5 22. Lc3 (Droht Sg5 und D:h5!) 22. . . , Dd6 23. Lb1, Tfe8 24. Dh4, Te6 25. Dg5, Df8 26. Sh4, Se7 27. f4, f6 28. Dg3, f5 29. Dg5, Kh7 30. Dg3, Sd5 31. Ld4, Df7? 32. Sf3!, Kg8 33. Sg5, De7 34. S:e6, D:e6 35. Dg5, Kh7 36. e4!, Se7 37. e:f, Dd6 38. f:g†, S:g6 39. D:h6†, aufgegeben.

Lomholdc (S. G. Baden) — Gygli (S. G. Aarau) 1. e4, e5 2. Sf3, Sc6 3. Lc4, Sf6 4. Sc3, Lc5 5. 0—0 (Besser zunächst d3.) 5. . . , d6 6. h3?, h6! 7. a3?, g5! 8. Sh2, h5 (Am stärksten ist sofortiges g5—g4.) 9. Kh1, g4 (Jetzt unzeitgemäß.) 10. h4, Sd4 11. g3, Le6 12. d3, Sh7 13. Sa4, Dd7 14. S:c5, d:c 15. c3, Sc6 16. Le3, b6 17. Lb5, Dd6 18. d4, c:d 19. c:d, Ld7 20. d5, Se7 21. L:d7†, D:d7 22. Tc1, 0—0—0 23. Dc2, f5 24. Tfd1, Kb8 25. f4, g:f 26. S:f3, f:e 27. S:e5 (Nicht 27. D:e4, Dh3† 28. Sh2, Sf6 29. D:e5?, D:h2†! usw.) 27. . . , Dh3† 28. Dh2, D:h2† (Die Vorbereitung des folgenden Fehlers. Besser Df5.) 29. K:h2, T:d5? 30. Sc6†!, S:c6 31. T:d5, Sf6 32. Tg5, Se5 33. Kg2, Sd3 34. Tc6, Sg4 35. T:g4 (Am einfachsten. Das

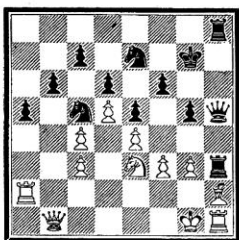

- 40. g3—g4 Dh5—h4
- 41. Db1—f1 Sc5 : e4 !
- 42. Se3—g2 Th3 : h2 !
- 43. Sg2 : h4 Th2 : h1 †
- 44. Kg1 : h1 Se4—g3 †
- 45. Kh1—g2

Auch nach 45. Kh1-g1, Sg3:f1
46. Sh4-g2 behauptet Schwarz die
eroberte Figur: 46. ... , Sf1—g3
47. Kg1-f2, Sg3-h1 † 48. Kf2-g1,
f6—f5 usw.

- 45. ... Sg3 : f1
 - 46. Kg2 : f1 Th8 : h4
- Weiss gibt auf. F. G.

2839. Damenindisch.

Gespielt in der Meisterschafts-
gruppe der Schachgesellschaft
Zürich, Januar 1937.

Schürmann — Strehle.

- 1. d2—d4 Sg8—f6
- 2. c2—c4 e7—e6
- 3. Sg1—f3 b7—b6
- 4. g2—g3 Lc8—b7
- 5. Lf1—g2 Lf8—b4 †
- 6. Sb1—d2 0—0
- 7. 0—0 Dd8—e7

Mit d7—d5, was wohl am be-
sten ist, oder auch Tf8-e8 könnte
sich Schwarz seinen schönen Kö-
nigsläufer erhalten.

- 8. Dd1—c2 d7—d6
- 9. a2—a3

Folgerichtig wäre e2—e4.

- 9. ... Lb4 : d2
- 10. Lc1 : d2 Sb8—d7
- 11. Tf1—e1 Lb7—e4

- 12. Dc2—a4 e6—e5
- 13. e2—e3

Diese bedenkliche Schwächung
der Schrägen h1—a8 nützt der
Gegner später kräftig aus. 13.
Lg2—h3 wäre die beste Fortset-
zung. Auch 13. Ld2-c3 wäre bes-
ser als der Partiezug.

- 13. ... Ta8—d8
- 14. Sf3—h4

Das Schlagen des Ba7 würde
die Dame kosten. Weiß sollte mit
14. Da4-d1 und Lg2-h3 den Ab-
tausch seines wichtigen Königs-
läufers zu verhindern suchen.

- 14. ... Le4 : g2
- 15. Kg1 : g2 Sf6—e4
- 16. Ta1—d1 a7—a5
- 17. Da4—c6 Sd7—f6
- 18. Ld2—c1 De7—e6 !

Ein feiner Angriffszug, der
sehr stark Se4-g5 droht. (Siehe
Diagramm.)

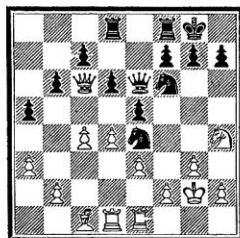

- 19. ... Sh4—f3

Falls 19. d4-d5, so zunächst
De6-c8; falls 19. f2-f3, so am
stärksten g7—g5! usw. Hübsch
würde auch 19. Dc6:c7 wider-
legt: Td8-c8 20. Dc7:b6 (Oder
20. d5, Dg4! usw.), De6:c4 21.
Db6:a5, Dc4-c2 22. Lc1-d2 (Oder
Tf1, S:f2! usw.), Dc2:b2 23. Da5
—b4, Db2—a2!, drohend Tc8—c2
oder Tc8—b8 usw. — Und end-
lich ist auch 19. d4:e5, d6:e5!
20. Dc6:e6 (Nicht D:c7 wegen
Tc8 und T:c4.) 20. ... , f7:e6 trotz

des Doppelbauern in der e-Linie
für Schwarz vorteilhaft, da er
die d-Linie besitzt und dem Sh4
die Rückkehr ins Spiel verwehrt,
z. B. 21. Sf3, Sg4! usw., bezw.
21. f3, Sc5 mit der Doppeldroh-
ung Sd3, bezw. g7-g5.

- 19. ... De6—f5 !
- 20. d4 : e5

Nach 20. D:c7, Tc8! usw. wür-
den die schwarzen Türme ins
Gefecht kommen, ähnlich wie in
der vorigen Anmerkung gezeigt.

- 20. ... Sf6—g4 !
- 21. Te1—e2

Falls 21. e5:d6, so Sg4:f2, dro-
hend S:d1 oder Df5-h3 † usw.

- 21. ... Sg4 : e5
- 22. Sf3 : e5

Nicht 22. Sf3-h4 wegen Df5-
h5! mit Qualitätsgewinn. Dage-
gen könnte Weiss 22. Sf3-d4 ver-
suchen.

- 22. ... d6 : e5
- 23. Td1 : d8 Tf8 : d8
- 24. Dc6 : c7

Verhindert Weiss Se4-g5 mit
h2-h4 oder f2-f4, so folgt g7-g5
und Td8-d1.

- 24. ... Td8—c8
- 25. Dc7—e7

Auf D:b6 folgt wie in der Par-
tie Se4—g5. Verhältnismäßig am
besten wäre 25. Dc7-b7.

- 25. ... Se4—g5
- 26. Kg2—f1

Weiß hat keine genügende Ver-
teidigung. Falls 26. f2-f4, so Df5-
e4 † 27. Kg2-f2, De4-f3 † 28. Kf2
-e1, Df3-h1 † 29. Ke1-d2, Sg5-f3 †
30. Kd2-c2, Dh1-f1! und gewinnt.
— Falls 26. De7-b7, so Df5-h3 †
27. Kg2-g1, e5-e4! usw.

- 26. ... Df5—h3 †
- 27. Kf1—e1 Sg5—f3 †
- 28. Ke1—d1 Dh3—f1 †

Aufgegeben. Eine von Strehle
sehr geistreich und mutig durch-
geführte Partie; die mit dem 18.
Zuge von Schwarz eingeleiteten
Verwicklungen erforderten ge-
naue Berechnung. F. G.

Alltagsfeinheiten der Bauernspiele.

Nirgends werden wohl so viele hübsche Gewinn-
und Rettungs-
wege übersehen wie im reinen Bauernenspiel. Vielen Spielern
erscheint dieser Kampfabschnitt als etwas Langweiliges und Nüch-
ternes, aber nur, weil sie mit dessen Feinheiten nicht vertraut sind.
Und doch treten diese häufig genug sehr nahe an die Oberfläche
der Stellungen und wären leicht zu entdecken. In den folgenden
sechs Beispielen, die diesmal die „Lehrreichen Partiestellungen“
ersetzen mögen, behandeln wir drei der wichtigsten Ueberraschungs-
motive aus dem Bauernenspiel. Der Lernende möge zuerst die
Schulstellungen erledigen, in denen die Motive in unverhüllter Form
daliegen. Dann wird es ihm gewiss auch gelingen, die Studien zu
lösen, die in kunstvoller Form das Motiv der zugehörigen Schul-
stellung gestalten. Nur die Studie C von Troitzky, eine großangelegte
Bauernschlacht, bereitet vielleicht trotzdem etwas Mühe, aber auch
bei diesem Stück sollte man die Lösung nicht nachschlagen, bevor
man ernstliche eigene Versuche gemacht hat; denn nur Erkenntnisse,
die durch eigene Arbeit erworben werden, prägen sich dem Ge-
dächtnis so ein, daß man sie später jederzeit in eigenen Partien selb-
ständig anwenden kann.

Schulstellung A.

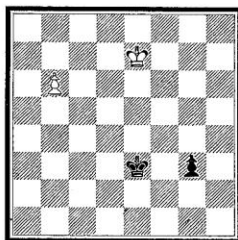

Weiß am Zuge. Wird er gewinnen?

Schulstellung B.

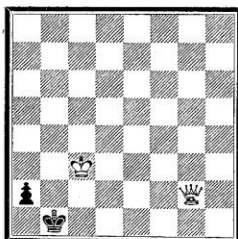

Schwarz am Zuge. Kann Weiß noch gewinnen?

Schulstellung C.

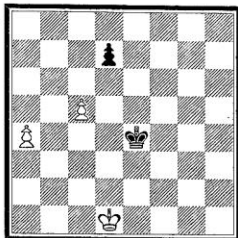

Weiß am Zuge. Kann er gewinnen?

(Lösungen auf Seite 45/46.)

Anche l'Australia ha dei maestri scacchisti di valore.

Il noto maestro ungherese Lajos Steiner è attualmente ospite dell'Australia. In principio di febbraio prese parte al torneo di campionato del paese, tenutosi a Perth, assieme ai migliori scacchisti australiani, compreso Purdy l'attuale campione e Koshnitsky, il precedente. Ciononostante Steiner vinse tutte le partite. Ma ci si poteva sbagliare, giudicando per queste sconfitte gli scacchisti australiani di classe inferiore. Infatti a fine febbraio ebbe luogo a Sidney un secondo torneo, a doppio girone e qui riuscì ai due giocatori Purdy e Koshnitsky di battere il maestro ungherese nel primo girone, tanto da non lasciargli più speranza di terminare vincitore.

Studie A.

(Von J. Brenew. - „64“, 1931)

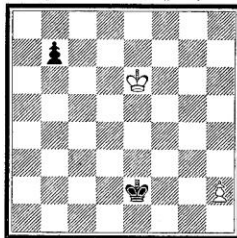

Weiß am Zuge gewinnt.

Studie B.

(Von L. Prokes. - Ceskoslov. Sach, 1937)

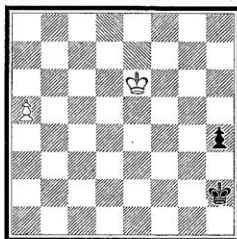

Weiß am Zuge gewinnt.

Studie C.

(Von A. Troitzky)

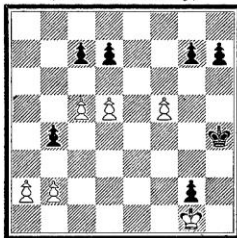

Weiß am Zuge gewinnt.

I nostri lettori seguiranno con piacere la presente interessante partita che, dopo un ottimo gioco di posizione del campione austriaco si conclude con un geniale finale.

2840. Partita inglese.

Giocata al torneo di Sidney, febbraio 1937.

Koshnitsky (Australia)

L. Steiner (Ungheria).

- 1. c2—c4 Cg8—f6
- 2. Cb1—c3 c7—c5
- 3. Cg1—f3 g7—g6

Gioco troppo chiuso per il N. Meglio è qui 3... d7-d5 però dopo 4. c4:d5, Cf6:d5 5. d2-d4 ne risulta una posizione relativamente facile. Steiner cerca invece di ricavare dalle complicazione migliori possibilità di vincere.

- 4. d2—d4 c5:d4
- 5. Cf3:d4 Af8—g7
- 6. e2—e4 0—0
- 7. Af1—e2 Cb8—c6
- 8. Ac1—e3 a7—a6

Prepara Dc7. Il B sta ottimamente e può senz'altro preparare l'attacco all'ala di RN in vista del ritardato sviluppo del N.

- 9. 0—0 Dd8—c7

10. Ta1—c1
Minaccia Cd5 perchè C:C condurrebbe alla perdita di un pezzo con c:d.

- 10. ... e7—e6
- 11. Rg1—h1 d7—d6
- 12. f2—f4 Tf8—d8
- 13. Cd4—b3

Impedisce 13... d5, la continuazione 14. c:d, e:d 15. e5 porterebbe alla perdita del Pd5.

- 13. ... b7—b6
- 14. Dd1—e1! Cf6—d7

La spinta d5 non è ancora possibile: seguirebbe p. es. 15. c:d; e:d 16. C:d5, C:C 17. e:d, T:d5 18. Af3, Td6 19. f5! minaccia Af4 ciò che è più forte del gua-

dagno del P 19. A:b6, D:b6 20. A:c6, Tb8 (non T:c6?, causa De8?) con leggero attacco per il P perduto.

15. De1—h4 Cd7—c5

Finalmente il N incomincia a molestare il suo avversario, p. es. C:b3 e Cd4 o A:c3, e C:e4. Se il B cambia in c5 il N ottiene un ottimo punto di appoggio su d4. Ma il maestro australiano ha terminato al momento giusto la preparazione del suo attacco ed ora lo svolge in pieno.

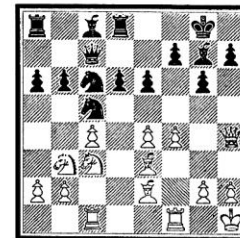

16. f4—f5!!

Un elegante sacrificio di P che dev'essere accettato a motivo della spinta f5—f6.

- 16. ... e6:f5
- 17. Cc3—d5 Dc7—b7
- 18. Cb3—d4! Td8—e8
- 19. Cd4:c6 Db7:c6
- 20. e4:f5!

Molto più forte di Ce7+.

- 20. ... Ac8:f5

Se A:b2? 21. f6 e Dh6.

- 21. Ac2—f3

Di sorpresa in sorpresa.

- 21. ... Dc6—d7
- 22. Ac3—d4!

Elimina il migliore difensore dell'ala di R e dopo è finita. (Errato sarebbe 22. Cd5:b6? per Dd8!).

- 22. ... Cc5—e6

23. Ad4 : g7 Rg8 : g7 Bel colpo finale. Il B guadagna
 24. Dh4-f6† Rg7-g8 cosi una figura (g:f 26. Cf6† e
 Se Rh6, g4 e h4 seguito presto C:d7 ecc.) con superiorità di
 da matto. posizione.
 25. Df6 : f5! Una partita brillante! F. G.

Bibliographie.

A. Alékhine: Deux cents parties d'échecs. Le livre longtemps attendu; il faut être infiniment reconnaissant à la Fédération française des Echecs d'avoir pris l'initiative de cette publication et au maître par excellence de l'avoir autorisée. Adaptation française des deux livres de réputation mondiale, *Meine besten Partien* (1908—1923) et *Auf dem Wege zur Weltmeisterschaft* (1923—1927) la collection de 200 parties offert aux lecteurs français réserve à ceux-ci les plus pures jouissances; elle embrasse la période allant de l'enfance au match de Buenos-Aires duquel toutes les parties sont reproduites; inutile de dire que toutes les parties sont commentées par Alékhine avec la précision et la clarté qui caractérisent son style. Une étude sur l'Oeuvre d'Alékhine, due à la plume alerte du maître S. Tartakower et une préface d'Alékhine lui-même introduisent admirablement les „Deux cents parties.“

Nous avons offert ce merveilleux ouvrage en souscription, à Frs. 12.30; il nous en reste encore quelques exemplaires que nous céderons au même prix aux membres de la S. S. E. C. C. IV 741. (Prix de librairie 90 Frs. fr.) Voir la partie No. 2841. M. N.

2841. Partie sicilienne.
 No. 38 des „Deux cents parties“ d'Alékhine. Jouée au tournoi d'Hiver de la Société d'Echecs de Saint Petersburg, Mars 1912. Publiée avec l'autorisation de la F. F. E.

P. Potemkine — A. Alékhine.

1. e2-e4 c7-c5
 2. g2-g3

Un bon système de développement dans la Sicilienne, particulièrement préconisé par Tschigorine. Il a été également adopté, et avec succès, par le Dr Tarasch dans plusieurs Tournois, au cours de ces dernières années.

2. ... g7-g6

3. Ff1-g2 Ff8-g7
 4. Cg1-e2 Cb8-c6
 5. c2-c3

Mais l'avance du PD à d4, projetée par ce coup, n'est pas dans l'esprit du système. Les Bl. devaient simplement développer leurs pièces par 5. Cb1-c3 6. d2-d3 7. 0-0 etc.

5. ... Cg8-f6
 6. Cb1-a3

Ce coup inconséquent permet aux N. d'obtenir sur-le-champ une partie supérieure. Mieux valait certainement 6. d2-d4, c5: d4 7. c3: d4, d7-d6, bien qu'en ce cas aussi les pions blancs du centre seraient, par la suite, devenus faibles.

6. ... d7-d5
 Evidemment!
 7. e4: d5 Cf6: d5
 8. Ca3-c2 0-0
 9. d2-d4

Après ce coup, le PD blanc se trouve affaibli irrémédiablement. Mais 9. d2-d3 ne valait guère mieux.

9. ... c5: d4
 10. c3: d4 Fc8-g4
 11. f2-f3

L'alternative 11. Fc1-d3 sur quoi les N. répondraient Dd8-d7 suivi de Ta8-d8 etc. ... était aussi très peu satisfaisant.

11. ... Fg4-f5

Menaçant de gagner le P par Ff5: c2 etc. ...

12. Cc2-e3 Dd8-a5†!

Ce dernier coup empêche le roque adverse, car après 13. Dd1-d2 ou bien 13. Fc1-d2 — la riposte 13.. Cd5: e3! etc. gagnerait une pièce.

13. Re1-f2 Cd5-b4!

Menace, entre autres, de Fd3, suivi du gain du PD.

14. Ce3: f5 Da5: f5
 15. g3-g4

La position des Bl. est compromise à cause de la faiblesse du PD. Aussi cherchent-ils à amener des complications, qui

pourraient inciter l'adversaire à commettre une imprudence.

15. ... Cb4-d3†
 16. Rf2-g3

Si 16. Rf2-g1, Df5-b5 et les Bl. ne peuvent plus jouer 17. Ce2-c3 à cause de Fg5: d4†.

Si 16. Rf2-e3, Fg7: d4† 17. Ce2: d4, Df5-e5†! 18. Re3: d3, Ta8-d8 etc. ... avec une attaque gagnante.

Le coup du texte permet une finale élégante.

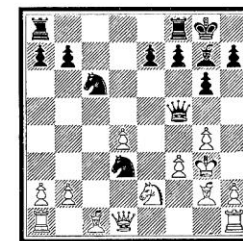

16. ... Cc6: d4!

Décisif.

17. g4: f5

Car si 17. Ce2: d4, Df5-e5† etc. assurerait un gain facile aux Noirs.

17. ... Cd4: f5†

Mat en 3 coups:

Si 18. Rg3-g4, h7-h5† et mat au coup suivant par le Fou ou par le Cavalier.

Si 18. Rg3-h3, Cd3-f2. Mat pur.

Lösungen der Bauernendspiele auf Seite 42.

Schulstellung A. Weiß gewinnt, denn nach 1. b6-b7, g3-g2 2. b7-b8D, g2-g1D 3. Db8-a7† fällt die neue schwarze Dame. Der schwarze König steht unglücklicherweise in der „Verlustschrägen“.

Studie A. Hier steht der schwarze König noch nicht in der Verlustschrägen; er wird aber durch einen feinen Zwischenzug bald hineingelenkt, wie folgt: 1. h2-h4, b7-b5 2. Ke6-d5! Das ist der Witz. Schwarz muß nun mit 2. ... , Ke2-d3 den drohenden Verlust des b-Bauern verhindern, und damit betritt er das Unglücksfeld. Es geht weiter wie in der Schulstellung: 3. h4-h5 Nicht etwa 3. Kd5-

c5?, denn sonst schwenkt auch der schwarze König mit 3... Kd3-e4! ab und holt den h-Bauern ein. 3... b5-b4 4. h5-h6, b4-b3 5. h6-h7, b3-b2 6. h7-h8D, b2-b1D 7. Dh8-h7† und gewinnt.

Schulstellung B. Weiß gewinnt, denn nach 1. a2-a1D† folgt Kc3-b3!, und Schwarz kann nur durch das Opfer der Dame das drohende Matt um ein paar Züge hinausschieben. Eine sehr wichtige Stellung aus dem Endspiel Dame gegen Randbauer, das die schwächere Partei bekanntlich unentschieden halten kann, wenn ihr König das Verwandlungsfeld beherrscht, der Bauer auf die vorletzte Reihe vorgerückt und der feindliche König entfernt ist.

Studie B. 1. Ke6-f5! Durch diesen und den nächsten Königszug, die scheinbar Tempi verlieren, zwingt Weiß den Gegenkönig auf das Feld g2 und gewinnt damit die Tempi, die er dem Vormarsch seines Bauern entzogen hat, zurück, um später die Schulstellung B zu erreichen. 1. a5-a6? wäre falsch wegen 1... Kh2-g1!, wonach eine der oben genannten Remisstellungen entstünde. 1... h4-h3 Zwecklos wäre natürlich 2. Kh2-g3, a5-a6! usw. 2. Kf5-g4!, Kh2-g2 3. a5-a6, h3-h2 4. a6-a7, h2-h1D 5. a7-a8D† Die weiße Dame nähert sich nun mit Schachgeboten, bis der König schließlich nach g3 vorrücken kann, z. B.: 5... Kg1 6. Da7†, Kh2 7. Dc7†, Kg1 8. Dcl†, Kh2 9. Df4†, Kg1 10. De3†, Kf1 11. Dcl†, Kg2 12. Dd2†, Kf1 13. Dd1†, Kg2 14. De2†, Kg1 15. Kg3! und gewinnt. Die Schulstellung B ist erreicht; auf 15... Df3† folgt nicht 16. D:f3?? (Patt!), sondern 16... K:f3.

Schulstellung C. Weiß gewinnt, indem er einleitend mit 1. c5-c6! dem schwarzen König den kürzesten Weg nach a8 verstopft. 1... d7:c6 2. a4-a5 usw. (Erfolglos dagegen wäre 1. a4-a5? wegen Ke4-d5 2. a5-a6, Kd5-c6 usw., z. B. 3. Kd2, Kc7 4. Kd3, Kb8 5. Kd4, Ka7 6. Kd5, K:a6 7. Kd6, Kb5! remis.)

Studie C. Schwarz droht Kh4-g3! nebst Matt in vier Zügen. Falls aber sofort 1. K:g2?, so Kh4-g5! und der schwarze König gelangt nach 2. a2-a4, b4:a3 3. b2:a3, Kg5-f6 usw. rechtzeitig nach a8. Daher 1. f5-f6!! Der Weg wird verstopft. 1... g7:f6 2. Kg1:g2 Sonst folgt wieder Kh4-g3. 2... Kh4-g4 Der König schlägt einen Seitenpfad ein. 3. a2-a4, b4:a3 4. b2:a3, Kg4-f5 5. a3-a4, Kf5-e5 Nun will er über d5 und c6 ans Ziel gelangen. 6. d5-d6!, c7:d6 7. c5-c6!! Damit wird auch der neue Weg verstopft. 7... d7:c6 8. a4-a5 und Weiß gewinnt, da der Bauer nicht mehr aufgehalten werden kann.

Lösungen der Aufgaben 5672-5683 (Dezemberheft).

5672. H. Lenhart: 1. e3 (Droh. Da5†), Tc2 2. e4†. 1... Ld3 2. Dd4†.

5673. Allewelt: Nach 1. c5 (Droh. Tc7†) ergeben sich fünf Varianten durch das Schlagen des Bc5.

5674. H. Hülsmann: 1. Sd6! Zugzwang!

5675. J. Nikolai: 1. Df1 (Droh. Sc8†), d6 2. Tc6†. 1... f5 2. Db1†.

5676. K. Kubbel: 1. Se5 (Droh. Dg3†), K:e5 2. Lb8†.

5677. Cristoffanini: 1. Te2!, Sf5 2. Dg8†. 1... Lf5 2. Te5†. 1... S:c2 2. L:f4†. Falsch wäre 1. Te1?, weil Schwarz die Drohung (Se3†) durch 1... Da2 parieren könnte.

5678. F. Widmann: 1. Da7! Kc6 2. D:a8 Zugzwang. 1... Ke4 2. Df2, Kd3 3. Sc5†.

5679. R. Schwarzschild: 1. Lh3 (Droh. Sb3†), D:e4 2. Lf5! Ein schwieriger Dreizüger, in welchem Schwarz durch die Läuferückkehr in Zugzwang versetzt wird.

5680. F. M. Godager u. T. Fjeld: Beabsichtigt war 1. Kg4 mit der Drohung 2. Dh8 3. T:h2†. 1... Lb7 2. La7 1... La6 2. Lb6. 1... g:f4 2. Dh5. Leider doppelt nebenlöslich, und zwar geht 1. La7, T:b5 2. c:b5 wie auch 1. Lc5, T:a5 2. Dd4 nebst 3. Dg1†.

5681. F. Jelinek: 1. Dd7 (Droh. Sf5†), K:d4 2. Se4†. 1... g5 2. Dc6†. 1... Se3 2. Sd6-b5†.

5682. Dr. W. Stooss: 1. Le8, Th1 2. L:g6, Lg1 3. Lf5 4. Le6†. Die Verstellung des Turmes h1 durch Lg1 ist belanglos, weil Th1 das Feld h7 decken muß. Aber auch eines Duales wegen (3. Se6 4. Tc8†) sollte das Problem umgebaut werden.

5683. Dr. A. Kraemer: Beabsichtigt war 1. Se8, Lh5 2. Tf7†, L:f7 3. Sg7, Zugzwang! 1... L:e8 2. Tb7, Lg6 3. Tb4†. Es geht aber auch 1. c6, K:e5 2. Se8† 3. T:f7†.

5708. K. Junker, Soest „Westfäl. Landesztg.“ 1937

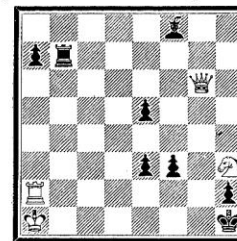

Matt in 2 Zügen

5709. Julius Buchwald „Neue Leipzig. Ztg.“ 1937

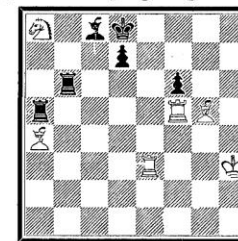

Matt in 2 Zügen

5710. Otto Kunze „Neue Leipzig. Ztg.“ 1937

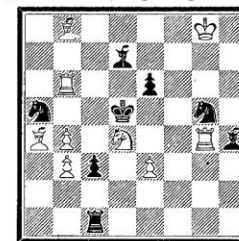

Matt in 2 Zügen

5711. B. Weissner, Aussig „Schwalbe“ 1937 (A. White gew.)

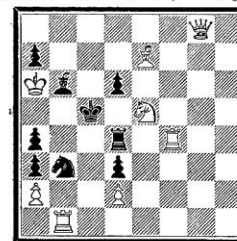

Matt in 2 Zügen

5712. Marcelo A., Soares „Rev. Port. de Xadrez“ 1937

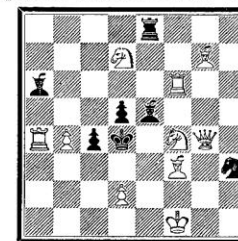

Matt in 2 Zügen

5713. G. Mentasti, Busalla „Rev. Port. de Xadrez“ 1937

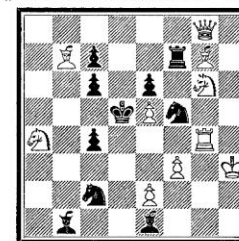

Matt in 2 Zügen

5714. *Jlfa Mikan*, Prag
1. Preis „Narodni Politika“ 1936

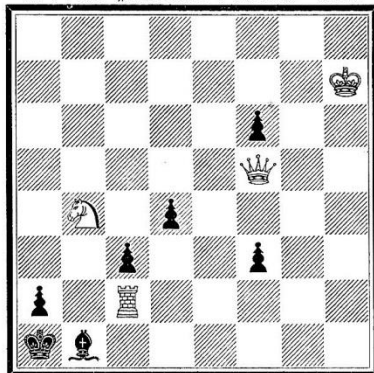

Matt in 3 Zügen

5716. *C. Dedrle*, Prag
„Prager Presse“ 1937

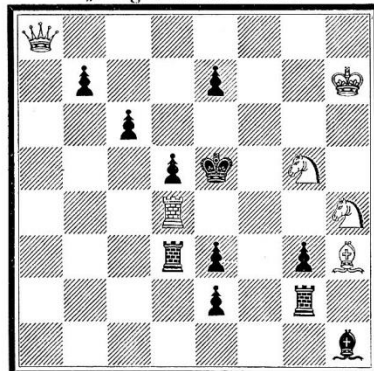

Matt in 3 Zügen

5718. *H. Berkenbusch*, Kiel
„Neue Leipziger Zeitung“ 1937

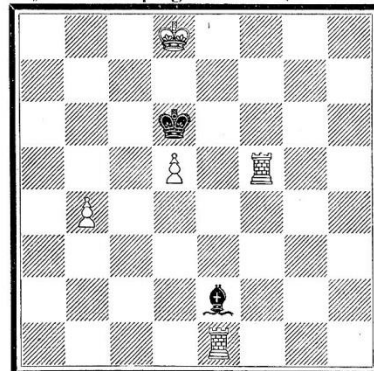

Matt in 4 Zügen

5715. *K. A. L. Kubbel*, Leningrad
1. Preis „Brit. Chess Probl. Soc.“ 1936

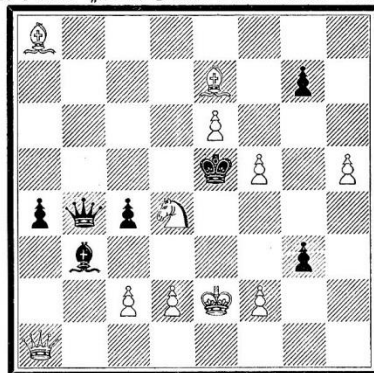

Matt in 3 Zügen

5717. *S. Brehmer*, Breslau
„Schwalbe“ 1937

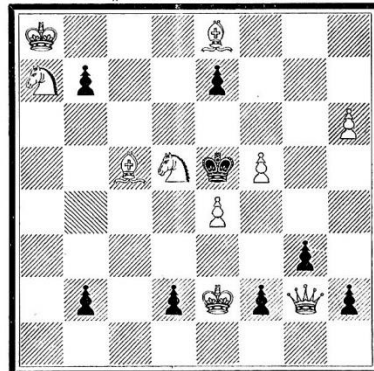

Matt in 3 Zügen

5719. *S. Brehmer*, Breslau
„Schwalbe“ 1937 (Dr. Birgfeld gew.)

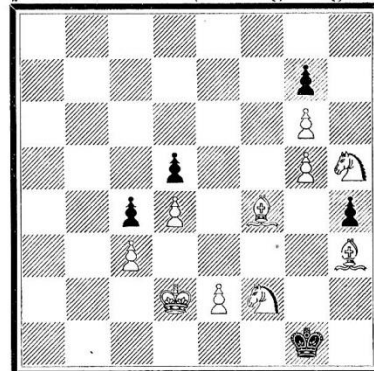

Matt in 5 Zügen



Timbres caoutchouc

pour le jeu d'Echecs

Boîte de 12 timbres (Stempel)

2 tampons-encreurs, rouge et vert, et
100 feuilles à diagramme Fr. 7.50
franco contre remboursement.

Très utile entre autre pour
noter les positions dans les
carnets de parties.
(Partienhefte)

Lutz-Berger, Fabricant, Neuchâtel

Benzin Benzol Autoöle Autoreifen

Heizöl für Oelfeuerungen, alle Arten Schmieröle

D. Hajek, Gerbergasse 9, **Zürich 1**

Telephon 53.027

Gut überlegen ...

dann kommt man zur Ueberzeugung: ARVE 2
ist eine der allergünstigsten Lotterien, denn sie
zahlt volle 55% der Lossumme in bar aus.

Lossumme 2 Millionen Franken, Treffersumme
Fr. 1100000. —. Diesmal sind die Chancen
besonders groß: Reichhaltiger Trefferplan —
vermehrte Gewinnauszahlung — verbesserter
Ziehungsmodus — und die bekannte Kurzfristig-
keit gestalten ARVE 2 zur wahren Volkslotterie.

Kein langes Warten, keine Zwischenziehung.
Direkt zum Ziel: Ziehung schon im Frühjahr 1937.

Lospreis Fr. 10.—, Zehnerserie Fr. 100.—
mit garantiertem Treffer!

Lotteriebureau. Hirschmattstraße 13, Luzern.
Versand gegen Nachnahme oder Einzahlung auf Postscheck VII 6700
(gefl. 40 Cts. für Porto beifügen). Lose auch erhältlich bei Banken,
Reisebureaux und bezeichneten Verkaufsstellen im Kanton Luzern.



Ms. Hodel

ARVE 2

Luzerner Lotterie für Arbeitsbeschaffung

Bewilligt vom Regierungsrat des Kantons Luzern.

Haupttreffer: 100 000 50 000 4 × 20 000
10 × 10 000 20 × 5 000 20 × 2 000 40 × 1 000

| Lösungs-Turnier. | | | | |
|--------------------|-----------------------------|----------|----------|--|
| Einsatz Fr. 1.— | Gruppe Schwere Kategorie | 1. Preis | Fr. 20.— | Samstag, 24. Juli 20 ¹ / ₂ —22 ¹ / ₂ Uhr |
| | | 2. „ | „ 12.— | |
| | | 3. „ | „ 8.— | |
| | | 4. „ | „ 5.— | |
| | | 5. „ | „ 5.— | |
| Einsatz 50 Cts. | Gruppe Leichte Kategorie | 1. Preis | Fr. 10.— | Samstag, 24. Juli 20 ¹ / ₂ —22 ¹ / ₂ Uhr. |
| | | 2. „ | „ 8.— | |
| | | 3. „ | „ 5.— | |
| | | 4. „ | „ 5.— | |
| | | 5. „ | „ 5.— | |

Zur neuen Kampfordnung des Schweizer. Schachvereins.

Bei der Ausarbeitung seines Entwurfs für eine neue Kampfordnung sah der Zentralvorstand seine wichtigste Aufgabe darin, nach gerechten Grundsätzen zu bestimmen und klar festzulegen, in welcher Turniergruppe die Teilnehmer eines Schweiz. Schachturniers spielberechtigt und einzureihen sind. Zu diesem Zweck wurde die erstmals in der Februarnummer des laufenden Jahrgangs der Schweiz. Schachzeitung veröffentlichte „Führungsliste“ geschaffen, für deren Gestaltung auch die Ergebnisse von regionalen und lokalen Turnieren gemäß Antrag von Sektionsvorständen berücksichtigt werden können. Die Ergänzung zur Führungsliste bilden die neuen Auf- und Abstiegsvorschriften für die Schweizer. Schachturniere. Den endgültigen Beschluß hierüber faßte der Zentralvorstand in seiner Sitzung vom 21. März 1937, nachdem er die Ergebnisse der zehn letzten Schweizer. Schachturniere zusammengestellt und verglichen hatte, um sichere Anhaltspunkte für die Festsetzung der Ansätze zu gewinnen. Die neuen Vorschriften lauten:

Aufstieg.

Wer in seiner Turniergruppe allein oder mit andern zusammen im ersten Range steht, steigt in die nächsthöhere Gruppe auf; ebenso, wer mindestens 70% der möglichen Punkte erzielt.

Abstieg.

a) Wird in einer Gruppe eine volle Runde gespielt, so steigt in die nächstuntere Gruppe ab, wer nicht mindestens 30% der möglichen Punkte erzielt.

b) Wird in einer Gruppe nach „Schweizer System“ gespielt, so steigt in die nächstuntere Gruppe ab, wer nicht mindestens 40% der möglichen Punkte erzielt.

Sofern der vom Zentralvorstand vorgelegte Entwurf für die neue Kampfordnung von der Abgeordnetenversammlung in Interlaken genehmigt wird, gelten die neuen Vorschriften schon für das 40. Schweizer. Schachturnier in Interlaken.

Zentralvorstandssitzung

Samstag, den 24. Juli 1937, 17 Uhr, Hotel Merkur, Interlaken.

Abgeordnetenversammlung des Schweiz. Schachvereins Assemblée des Délégués de la Société Suisse d'Echecs.

Sonntag, den 25. Juli, 9 Uhr 30 — Dimanche, le 25 juillet, 9 h 30
Hotel Jungfrau, Interlaken.

Tagesordnung — Ordre du jour.

1. Protokoll der Abgeordnetenversammlung von Luzern (S.S.Z. 1936, Seite 169/170) — Procès-verbal de l'Assemblée de Lucerne (voir R.S.E. 1936, pag. 169/170).
2. Bericht des Präsidenten — Rapport du Président.
3. Bericht des Zentralkassiers — Rapport du Trésorier.
4. Bericht der Rechnungsrevisoren — Rapport des Vérificateurs des comptes.
5. Voranschlag 1937, Festsetzung des Jahresbeitrages — Budget 1937; Fixation de la cotisation annuelle.
6. Wahl des Zentralpräsidenten, des Zentralvorstandes und eines Rechnungsrevisors — Election du Président central, du Comité central et d'un Vérificateur des comptes.
7. Genehmigung der neuen Statuten und der Kampfordnung des S.S.V. — Ratification des nouveaux statuts et de l'ordre des Tournois de la S.S.E. (Die Sektionsvorstände sind freundlich gebeten, den beiden Entwürfen ihre volle Aufmerksamkeit zu schenken. Auch sei hiermit daran erinnert, daß allfällige Anträge zwei Monate vor der Abgeordnetenversammlung, also bis zum 25. Mai, einzureichen sind. — Prière aux comités de clubs d'accorder toute leur attention aux deux projets. Il est également rappelé que toutes propositions doivent être envoyées au moins deux mois avant la date de l'assemblée générale, donc avant le 25 mai.
8. Festsetzung von Ort und Zeit der nächsten Abgeordnetenversammlung und des nächsten schweizerischen Turniers. — Choix du lieu et de la date de la prochaine Assemblée des Délégués et du prochain Tournoi national.
9. Verschiedenes — Propositions individuelles.

Der Zentralpräsident: *Dr. C. Anderhub.

Partien aus den Winterturnieren 1936/37.

| | | |
|--|---|--------|
| 2842. Spanisch. | 3. Lf1—b5 | a7—a6 |
| Gespielt in der Meisterschaftsgruppe des Schachklubs Bern. | 4. Lb5—a4 | Sg8—f6 |
| | 5. 0—0 | d7—d6 |
| | 6. c2—c3 | g7—g6 |
| A. Fässer — H. R. Rüegg. | An dieser Stelle kaum genügend, um ein ebenbürtiges Spiel zu erreichen. | |
| 1. e2—e4 | e7—e5 | |
| 2. Sg1—f3 | Sg8—c6 | |

2845. Spanisch. (Aus der 7. Runde des Turniers zu Margate.)

Keres—Aljechin. 1. e4, e5 2. Sf3, Sc6 3. Lb5, a6 4. La4, d6 5. c4, Ld7 6. Sc3, g6 7. d4, Lg7 8. Le3, Sf6 (Besser Sge7.) 9. d:e!, d:e (Besser S:e5.) 10. Lc5!, Sh5 11. Sd5, Sf4 12. S:f4, e:f 13. e5!, g5 (Schwarz sollte sich, wie die Analysen nach der Partie zeigten, lieber mit 13... S:e5 auf das Bauernopfer einlassen.) 14. Dd5, Lf8 15. L:f8, T:f8 16. 0-0-0, De7 17. L:c6, L:c6 18. Dd3, Ld7 19. S:g5, 0-0-0 20. Sf3, f6 21. e:f, T:f6 22. The1, Db4?? (Zum Schlusse noch ein grober Bock in verllorener Stellung.) 23. D:d7†!, aufgegeben. Eine schreckliche Niederlage, wie sie Aljechin sonst denn doch noch nie erlebt hat! Sie hinderte den Meister allerdings nicht, andere Partien des gleichen Turniers im gesunden, kraftvollen Prachtstil seiner großen Zeit zu spielen.

Schweizerisches Schachturnier in Interlaken.

Während der Drucklegung der Nummer erhielten wir aus Interlaken bereits die folgende

1. Gabenliste:

In die Turnierkasse sind folgende Spenden einbezahlt worden: Dr. Oehrlí, Ouchy Fr. 5.—; Zentralkasse des S. S. V. Fr. 400.—; Schachklub Glarus Fr. 20.—; Schachklub St. Gallen Fr. 20.—; Schachklub Bern Fr. 100.—; Hr. Hamberger, Niederried Fr. 10.—; Hr. Marc Nicolet, Neuchâtel Fr. 20.—.

Allen Spendern sprechen wir unsern herzlichen Dank aus. Gerne nehmen wir weitere Gaben entgegen (Postcheck Schachklub Interlaken, III/11344).
Schachklub Interlaken: **A. Perret.**

Lösungen der Aufgaben 5684—5695 (Januarheft).

5684. E. Gross: 1. Dc7, Zugzwang!

5685. W. Wachs: 1. Dc6 mit fünf schönen Varianten, z. B. 1. ..., Ke3 2. Dc1†.

5686. R. Cofman: 1. De3, T:e3 (Te6) 2. Lc3†. 1. ..., Td4 (Tf6) 2. Lb4†. 1. ..., Sd4 2. Ld2†. Es scheidert 1. D:d8 an 1. ..., Tf8!

5687. O. Kunze: 1. Sg2, Sfe6 (Sg6) 2. Sb6†. 1. ..., Sce6 2. Dc6†. 1. ..., Sd3 2. S:e3†. 1. ..., D:e5 2. D:e5†.

5688. Dr. Monteiro da Silveira: Die Diagrammstellung lässt ein En-passant-Problem vermuten (1. ..., e5 2. f:e6†); aber Weiss stellt sich durch 1. Lg3! auf anderes ein: 1. ..., e5 2. f6†. 1. ..., e6 2. Sd6†. 1. ..., Dd6 2. Se5†.

5689. Dr. Monteiro da Silveira: 1. Sc7, L:f5† 2. S:f5†. 1. ..., Sg7 2. Dd3†. 1. ..., L:f7 2. Dc5†. 1. ..., S:c7 2. Lc5†.

5690. C. Kainer: Mit dem feinen Schlüsselzug 1. Dg3 droht Weiss 2. Df3 (3. Lc4† bzw. 3. Df7†). 1. ..., Ke6 2. Dg6†. 1. ..., c2 2. Db3†. 1. ..., Te3 2. Lc4†. 1. ..., T:e5 2. D:e5†. 1. ..., Tf4 2. D:f4. 1. ..., T:e2 2. Dg4! T:e5 3. Sb4† (2. ..., Te4 3. Dd7†). 1. ..., Se6 2. Dd3†. Der ökonomische Bau und die vielen prächtigen Mattbilder gestalten das Problem zu einem Meisterwerk.

5691. C. Kainer: 1. Dc4! Droh. 2. Dc7†. 1. ..., Kd6 2. Sb5†. 1. ..., Te3 2. De6†. 1. ..., T:a1 (Sf5, Sge4) 2. S:f3†.

5692. J. Ferreira: Durch doppeltes Springeropfer bringt Weiß Ta2 und Lb8 zur Wirkung. 1. Sd3, S:d3 2. Sf5, S:f5 3. T:h2†. 1. ..., g3 2. D:h3. Falsch wäre 1. Sf5, S:f5 2. Sd3 wegen 2. ..., g3.

5693. A. Sayer: 1. Lb4, Droh. 2. Lc3†. 1. ..., b5 (Sb3) 2. Sc2†. 1. ..., Sc6 2. Sf5†. 1. ..., Se2 2. Te4†.

5694. Dr. W. Massmann: 1. Lb1, Le3! 2. Lc2, Lf4 3. Ld3. 2. ..., Ke2 3. Kg2. Ein feines Tempo-Duell zwischen den Läufern.

5695. A. Chéron: Der Schlüsselzug 1. Se2 droht 2. Td8† 3. Sb4 4. Tb8†. Schwarz verteidigt sich mit der Patt-Waffe, nämlich mit 1. ..., La8! Aber nach 2. Td6 steht Schwarz im Zugzwang; nach beliebigem Zug von La8 kann Weiß den Plan ausführen, und auf 2. ..., Kb7 ergibt sich nur eine Zugumstellung (3. Sb4 statt 3. Td8). Ein „Anti-Kling“ in schöner Miniaturform! (Vergl. dazu die Lösung zur Aufgabe Nr. 5658 im Januarheft, Seite 15).

Die Löserliste erscheint in der Mai-Nummer; wir bitten die Löser um Geduld.

Die heutigen Probleme.

Die hohe Zügezahl des Originalbeitrages von Prof. J. Halumbirek soll die Löser nicht abschrecken. Die Aufgabe ist (wie auch der Fünfzüger) leichter als die beiden preisgekrönten Dreizüger.

5720. *W. Wachs*, Kiel
„N'westdeutsche Ztg.“ 1937

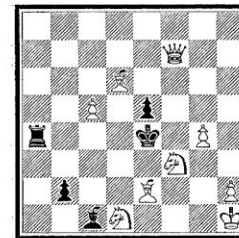

Matt in 2 Zügen

5721. *E. Mertz*, Lehe
„N'westdeutsche Ztg.“ 1937

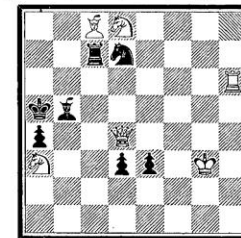

Matt in 2 Zügen

5722. *Julius Buchwald*
„Neue Leipzig. Ztg.“ 1937

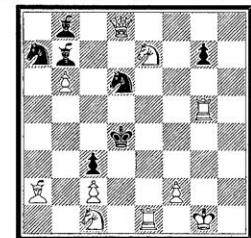

Matt in 2 Zügen

5723. *O. Nemo*, Wien
„Schwalbe“ 1937

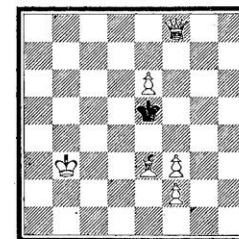

Matt in 3 Zügen

5724. *O. Nemo*, Wien
„Schwalbe“ 1937

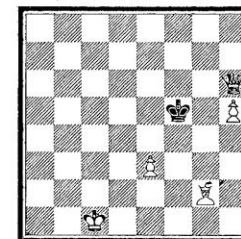

Matt in 3 Zügen

5725. *K. Erlin*, Wien
„Neue Leipzig. Ztg.“ 1937

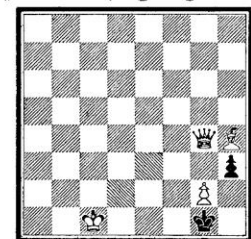

Matt in 3 Zügen

5726. Dr. W. Stooss, Basel
„Basler Nachrichten“ 1937

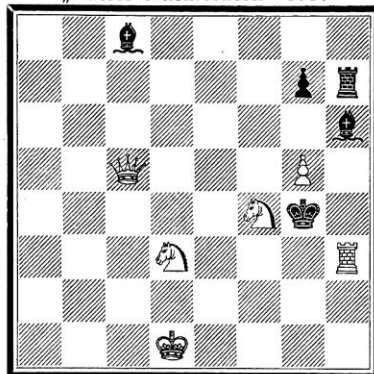

Matt in 2 Zügen

5727. E. Camponovo, Zürich
„Zeitbilder“ 1937

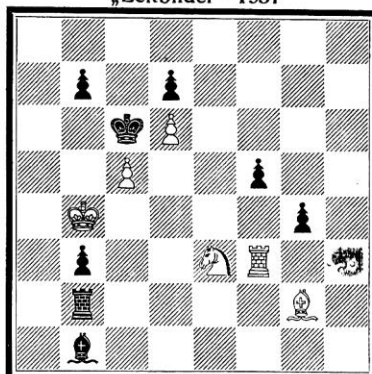

Matt in 2 Zügen

5728. V. L. Eaton, Washington
1. Preis „Brit. Chess Mag.“ 1936 II.

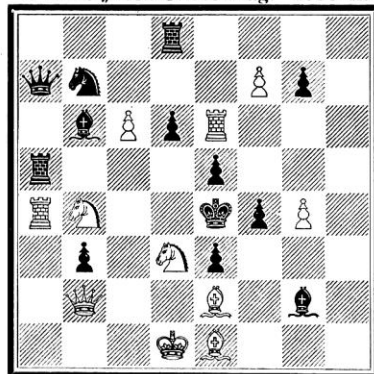

Matt in 3 Zügen

5729. E. Saarenheimo, Helsinki
1. Preis „Magasinet“ 1936

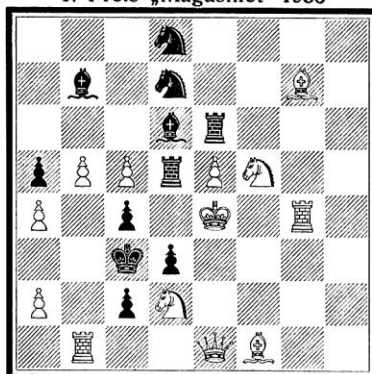

Matt in 3 Zügen

5730. W. Berges, Göttingen
„Nordwestdeutsche Ztg.“ 1937

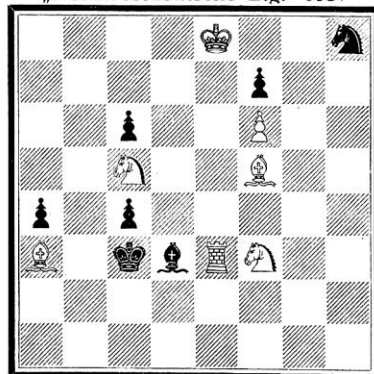

Matt in 5 Zügen

5731. Prof. J. Halumbirek, Wien
Original

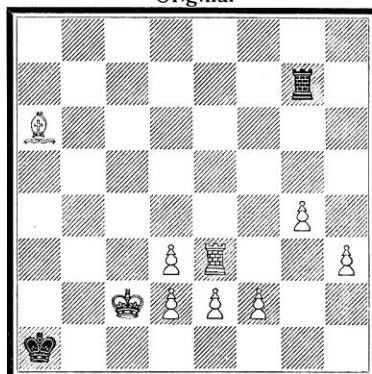

Matt in 7 Zügen

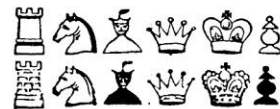

Timbres caoutchouc

pour le jeu d'Echecs

Boîte de 12 timbres (Stempel)

2 tampons-encreurs, rouge et vert, et
100 feuilles à diagramme Fr. 7.50
franco contre remboursement.

Très utile entre autre pour
noter les positions dans les
carnets de parties.
(Partienhette)

Lutz Berger, Fabricant, Neuchâtel

Benzin Benzol Autoöle Autoreifen

Heizöl für Oelfeuerungen, alle Arten Schmieröle

D. Hajek, Gerbergasse 9, **Zürich 1**

Telephon 53.027

Gut überlegen ...

dann kommt man zur Ueberzeugung: ARVE 2
ist eine der allergünstigsten Lotterien, denn sie
zahlt volle 55% der Lossumme in bar aus.

Lossumme 2 Millionen Franken, Treffersumme
Fr. 1100000.—. Diesmal sind die Chancen
besonders groß: Reichhaltiger Trefferplan —
vermehrte Gewinnauszahlung — verbesserter
Ziehungsmodus — und die bekannte Kurzfristigkeit
gestalten ARVE 2 zur wahren Volkslotterie.

Kein langes Warten, keine Zwischenziehung.
Direkt zum Ziel: Ziehung schon im Frühjahr 1937.

Lospreis Fr. 10.—, Zehnerserie Fr. 100.—
mit garantiertem Treffer!

Lotteriebureau. Hirschmattstraße 13, Luzern.
Versand gegen Nachnahme oder Einzahlung auf Postscheck VII 6700
(gefl. 40 Cts. für Porto beifügen). Lose auch erhältlich bei Banken,
Reisebureaux und bezeichneten Verkaufsstellen im Kanton Luzern.



Ha. Hodel

ARVE 2

Luzerner Lotterie für Arbeitsbeschaffung

Bewilligt vom Regierungsrat des Kantons Luzern.

| | | | |
|---------------|-------------|------------|------------|
| Haupttreffer: | 100 000 | 50 000 | 4 × 20 000 |
| | 10 × 10 000 | 20 × 5 000 | 20 × 2 000 |
| | | | 40 × 1 000 |

Ein prächtiges Bauernendspiel.

Studie von G. A. Riester

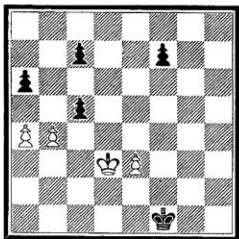

Weiß am Zuge gewinnt.

Die nebenstehende Studie, ein wahres Kunstwerk in seiner Vereinigung von Einfachheit, Reichtum und Tiefe, wurde 1935 im Turnier des Großdeutschen Schachbundes mit dem ersten Preise ausgezeichnet. Wir legen dieses Meisterstück als weiteres Beispiel zum Thema der „Verlustschrägen“ vor und erinnern an unsere ersten Beispiele in der Märznummer (Seite 42, Schulstellung A und Studie A). Die Lösung ist nicht leicht, aber wir möchten trotzdem auch weniger Geübte zu Versuchen ermuntern und bemerken daher zum endspieltechnischen Grundriß der Studie folgendes: 1. Weiß kann natürlich nur durch einen Bauerndurchbruch am Damenflügel gewinnen. 2. Das einzig erfolgversprechende Gegenspiel von Schwarz besteht in dem Gegenangriff auf den weißen e-Bauern und nach dessen Eroberung im „Damenmarsch“ des f-Bauern. — Damit ist die Grundspannung gegeben. Weiß kann sie zu seinen Gunsten auflösen, da sich überraschenderweise der schwarze König in die weit entfernte „Verlustschräge“ lotsen läßt, wo er, wie sich im Verlauf der Lösung zeigt, zugleich auf einer „Verlust-Reihe“ steht.

Und nun guten Erfolg! Nur wer „nicht gerade Zeit hat“, die Aufgabe selber zu lösen, schlage die Lösung auf Seite 77 dieser Nummer nach!

La partie la plus mouvementée de 1936.

La partie suivante fut jouée au cours du championnat 1936 des Etats-Unis. Reshewsky, le vainqueur du tournoi, perdit tout d'abord plusieurs parties, de sorte que ses chances semblaient réduites à zéro. Mais ensuite il fit preuve d'un tel élan que personne ne sut lui tenir tête. Même ses adversaires les plus redoutables, y compris Kashdan, furent écrasés. Sans doute aucun maître n'a jamais gagné contre le prudent Kashdan comme le fit Reshewsky dans la partie suivante.

2847. — Ecossaïse.

Kashdan — Reshewski

- | | |
|-------------|----------|
| 1. e2—e4 | e7—e5 |
| 2. Cg1—f3 | Cb8—c6 |
| 3. d2—d4 | e5 : d4 |
| 4. Cf3 : d4 | Ff8—c5 |
| 5. Fc1—e3 | Dd8—f6 |
| 6. c2—c3 | Cg8—e7 |
| 7. Dd1—d2 | Fc5 : d4 |

Malgré la menace Cb5, cet échange surprend, car il libère c3 pour le Cb1 et renforce le centre blanc. Il y a un demi-siècle, lors-

que ce début était en vogue, on préconisait 7... d5!, avec la suite possible 8. Cb5, F : e3 9. D : e3, 0—0 10. C : c7, Tb8 11. C : d5 (Mieux 11. Cd2! — Si 11. e : d, alors Cf5), C : d5 12. e : d, Cb4! 13. c : b, D : b2 14. Dc3, Te8† et D : f2, avec une bonne attaque, qui compense pleinement la pièce sacrifiée.

- | | |
|------------|---------|
| 8. c3 : d4 | d7—d5 |
| 9. Cb1—c3 | d5 : e4 |
- 9... 0-0 est plus prudent, mais après 10. f3 (Si 10. e : d, alors

Cb4!, etc.) les blancs ont une belle partie, qu'il n'est point difficile de rendre gagnante. Le coup du texte isole le pion d4, mais permet la forte poussée d4—d5, amenant la mêlée que Reshewsky désirait évidemment susciter, puisque Kashdan, joueur méthodique et patient, évite avec soin les hasards des complications aventureuses.

10. d4—d5

Si 10. C : e4, Dg6 11. Fd3, Ff5 12. f3, h5! et 0-0-0; les noirs seraient bien.

10... Cc6—e5

11. Cc3—b5

Assure un gain matériel, mais au dépens du développement. Moins risqué semble 11. C : e4; en effet si 11... Dg6, 12. Dd4 comporte les menaces D : e5, d5—d6, et Fb5†, etc. — D'autre part 11. Fg5 entraîne des suites imprévisibles; si 11... Db6 (le meilleur), alors 12. F : e7 (si 12. C : e4, Ff5!), R : e7 13. Dg5† (ou bien 13. C : e4, Te8! 14. Dg5†, Rf8, etc.), Df6 14. d5†, Rd7!, et les blancs s'estimeront heureux de s'en tirer à bon compte.

11... 0—0!

12. Cb5 : c7

Si 12. Fg5, alors Db6! 13. F : e7 (soit 13. Fe3, Dg6 14. C : c7, Tb8, comme dans la partie), Te8 14. d6, c : d 15. D : d6, Cd3† 16. F : d3, e : d 17. 0-0-0 (sinon Ff5 sauve le Pd3), D : b5 18. T : d3, Ff5, et gagnent.

12... Ta8—b8

13. Fe3 : a7

Ils ne veulent pas lâcher leur proie. Peut-être était-ce le moment de jouer 13. Fg5. Après 13... Dd6 14. Cb5, Dd7 15. d6!, les noirs sont très gênés, bien que la valeur réelle du Pd6 ne

puisse s'avérer qu'après de nombreuses péripéties.

13... Fc8—g4

14. Fa7 : b8 Tf8 : b8

15. Cc7—b5

Les blancs ont gagné la qualité et un pion, mais ce gain leur coûte le roque. Si 15. Fe2, alors F : e2 et Cd3; si 15. Fb5, alors Ff3!

15... Ce7—g6

Car la riposte à 15... Ff3 serait 16. Cd4!

16. Ta1—c1 Cg6—f4

17. Tc1—c3

Les blancs veulent rendre la qualité, puis roquer en conservant une solide majorité de pions. Mais leurs projets s'évanouissent en fumée.

17... Ce5—d3†

18. Ff1 : d3 e4 : d3!

Bien supérieur à 18... Cd3†, avec la suite 19. T : d3, e : d 20. 0—0, et les blancs n'ont plus guère de soucis...

19. 0—0

Enfin ils ont pu roquer! ... Le gain de la qualité par Ce2† remplirait les blancs d'aise.

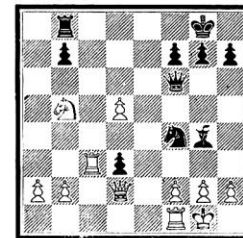

19... Df6—g5!!

Coup formidable, qui dévoile le désastre qu'est le roque... Les menaces sont: Ch3† (gagnant la Dame) et Ff3! (en réponse à Td1, T : d3, ou même Rh1). Les blancs sont totalement perdus.

20. h2—h4 Cf4—h3†

21. g2 : h3 Dg5 : d2

22. h3 : g4 Dd2—e2

Menace de gagner (par d3—d2) le Cb5, ou les Pg4 et Ph4 — perte encore plus grave.

23. Tc3—c4 d3—d2

24. Tc4—d4 De2 : b5

25. Tf1—d1 Tb8—e8!

Précaution nécessaire; si 25... D : b2? alors 26. Td1 : d2 et d5—d6, sauvant la partie.

26. Td4 : d2 Te8—e4

27. f2—f3 Te4—e2

28. Td1—c1

Dernière tentative. Si 28. d6, alors Db6†! 29. Rh1 (ou 29. Td4, D : b2, etc.), Df2! 30. T : e2, D :

e2, gagnant le Pd6. Car si 31. Tc1, alors D : f3† et De3†, ou Df4†. Si 31. Td5, alors Df3†; et enfin si 31. Td4, Df1† et Df2†, etc.

28. ... h7—h5

29. Tc1—c2 Db5—b6†

Les Blancs abandonnent, le mat en quatre étant inévitable.

Les lecteurs qui auront suivi l'analyse de toutes ces multiples possibilités ne pourront s'empêcher d'admirer chez le jeune Reshewsky un sens très affiné de la position. F. G.

Résumé des Comptes de l'exercice 1936

RECETTES:

| | |
|---|----------------------|
| Annonces | frs. 1800.— |
| Abonnements | frs. 222.35 |
| Cotisations des sections | frs. 6458.— |
| Cotisations des membres isolés | frs. 406.30 |
| Bénéfice sur vente de matériel | frs. 238.90 |
| Intérêts | frs. 838.55 |
| Bénéfice sur arbitrages de titres | frs. 257.40 |
| Total des Recettes | <u>frs. 10221.50</u> |

DEPENSES:

| | |
|---|----------------------|
| Administration: | Fr. 1678.40 |
| Compte Revue: Impression | frs. 5799.— |
| Expédition | frs. 413.95 |
| Rédaction | frs. 1135.— |
| Frais de ports de la rédaction | frs. 135.— |
| Subventions: Cotisations F.I.D.E | frs. 50.— |
| Frais de réception de la F.I.D.E à Lucerne | frs. 175.30 |
| Concours de problèmes | frs. 32.— |
| Don de matériel (livres, jeux) | frs. 62.— |
| Subventions aux tournois régionaux | frs. 110.— |
| Tournoi olympique de correspondance remboursement de frais de ports | frs. 180.— |
| Fonds des Tournois: Versement | <u>frs. 325.—</u> |
| Total des Dépenses | <u>frs. 10095.65</u> |

| | |
|---------------------------------|----------------------|
| Report: | frs. 10095.65 |
| Bénéfice de l'exercice | frs. 125.85 |
| Total égal à celui des Recettes | <u>frs. 10221.50</u> |

BILAN au 31 XII 1936.

Actif.

| | |
|--|----------------------|
| Caisse, espèces | frs. 25.50 |
| Livrets de dépôts S. B. S. | frs. 14293.70 |
| Chèques | frs. 333.77 |
| Compte d'Ordre | frs. 58.70 |
| Matériel selon inventaire au 31 XII 36 | frs. 1600.— |
| | <u>frs. 16311.67</u> |

Passif.

| | |
|-------------------------------------|----------------------|
| Fonds-Capital inaliénable | frs. 12365.— |
| Fonds des Tournois | frs. 1500.— |
| Fortune au 31 XII 1936 | frs. 2446.67 |
| | <u>frs. 16311.67</u> |

NB. Le Fonds des Tournois a été augmenté de Fr. 325.— et la Fortune, du bénéfice de l'exercice frs. 125,85.

En plus du matériel de vente qui figure au Bilan, la société possède un matériel complètement amorti de jeux, pendulettes, coupes livres.

Neuchâtel, le 20 Avril 1937.

Le Caissier central: M. Nicolet.

NB. Les comptes ont été vérifiés le 2 Mai à Neuchâtel, par MM. E. Heusser, de Zurich et F. Flury, de Soleure.

Lösung der Endspielstudie auf Seite 74.

1. b4—b5, a6—a5 Nicht 1. ... a:b wegen 2. a5, b4 3. a6, b3 4. a7, b2 5. Kc2 usw. 2. e3—e4! Damit beginnt das ideegemäße Vorspiel. Der schwarze König muß nach e5 gezwungen werden! Falls sofort 2. Kc4?, so f7—f5! und Schwarz hält unentschieden: 3. K:c5, Ke2 4. 4. Kc6, K:e3 5. K:c7, f4 6. b6, f3 usw. 2. ... Kf1—f2 Mit 2. ... f7—f6 verliere Schwarz das entscheidende Tempo: 3. Kc4, Kf2 4. K:c5, Ke3 5. Kc6, K:e4 6. K:c7, f5 7. b6, f4 8. b7, f3 9. b8D, f2 10. Df8 usw. 3. Kd3—c4, Kf2—e3 Aus dem gleichen Grunde wie vorher verbietet sich f7—f6. 4. e4—e5! Nicht sofort K:c5, denn nach K:e4 erreicht der f-Bauer, der noch kein Tempo verloren hat, gerade rechtzeitig das Verwandlungsfeld f1, wie oben beim 2. Zuge von Weiß gezeigt. 4. ... Ke3—e4 5. Kc4:c5, Ke4:e5 Damit ist das Vorziel erreicht: der schwarze König steht im Schnittpunkt einer „Verlustreihe“ und einer „Verlustschraube“. Es wird dem schwarzen f-Bauern nun nichts helfen, daß er ebenso schnell wie sein Widerpart zur Verwandlung gelangt. 6. Kc5—c6 f7—f5 7. Kc6:c7, f5—f4 8. b5—b6, f4—f3 9. b6—b7, f3—f2 10. b7—b8D, f2—f1D Und nun das Schach in der Reihe: 11. Db8—b5†!, Df1:b5 12. a4:b5, a5—a4 Auch dieser Bauer wird mit

seinem Wettlauf kein Glück haben ... 13. b5—b6, a4—a3 14. b6—b7, a3—a2 15. b7—b8D, a2—a1D Zum Schluss der Triumph in der Schrägen: 16. Db8—h8†! und gewinnt.

Dauerlösungsturnier.

O. Bart: 255+28+15+17=315; **L. Blanc:** 438+4+22+17+12+12+12=P+67; **E. Büttner:** 254+32=286; **D. Duhm:** 312+40+33+34=419; **E. Freimann:** 205+10+25+24+25+32+31+22=374; **E. Hemmeler:** 408+10+14+14+22+29+23+8=P+78; **R. Huppertsberg:** 408+6=414; **J. Jenny:** 323+10+14+22+26+30+25+20=P+20; **J. Kägi:** 323+25+13+21+23+24+21=P; **O. Krebs:** 145+7+26+6+13+9=206; **H. Küng:** 82+13+29+26=140; **K. Lüthi:** 149+4+10+24+24=211; **A. Meier:** 158+10+25+29+26+29+25+30=332; **G. Mettger:** 141+26+28+29+36+27+17=304; **J. Schmid:** 262+25+32+32+31+20=402; **H. Schudel:** 106+30+21+32+36+27+34=286; **E. Wespi:** 293+13+15+12=333.

Berichtigung: In der Aufgabe No. 5717 von S. Brehmer (Märzheft) ist Ke2 zu streichen.

Lösungen der Aufgaben 5696—5707 (Februarheft).

5696. H. Berkenbusch: 1. Dd1! Falsch wäre 1. Dd2? wegen 1. ... , Td6!

5697. C. S. Kipping: 1. Sde3, Le4 2. Sa3±. 1. ... , Sd4 (Sa3) 2. Kf2±.

5698. Rubem do Nascimento: 1. Td7, T:b5† 2. S:b5± 1. ... , Td5 2. Se6±. 1. ... , Ld5 2. Db6±.

5699. F. Richter: 1. Ld8! (Wartezug) c:d2 2. La5, e2±. 1. ... , e:d2 2. Df2†, S:f2±. 1. ... , e2† 2. Ke1, c:d2±. Bei äußerst ökonomischem Bau vereinigt diese Zugwechselfaufgabe drei reine Mattbilder.

5700. F. Fricke: 1. Df4! Droh. 2. Dd2†. 1. ... , S:f4 2. g:f4, Lb2±. 1. ... , Se4 2. Df1†, T:f1±. 1. ... , Sc4 2. b:c4.

5701. A. Trilling: 1. Lb6 Droh. 2. Sc2†, b:c2±. 1. ... , Tc5 2. Df4†, T:f4±. 1. ... , Sc5 2. Dh6†, Tf4±.

5702. H. Johner: Mit dem feinen Schlüsselzug 1. Kg5 (Droh. 2. D:e3† 3. Sc2±) setzt sich Weiß dem Schachgebot durch Turm oder Springer aus. Aber nach 1. ... , T:d5† 2. Kh4! steht Schwarz im Zugzwang (2. ... , c5 3. Sb5±), und nach 1. ... , Sh7† 2. Kf4 ist 3. D:e3± nicht mehr zu decken.

5703. E. Buck: 1. Sc7, Kd4 (Ke4) 2. Dc4†. 1. ... , Kd6 (Kf5) 2. De6†. 1. ... , Kf6 2. Df7†.

5704. E. F. Valcins: Durch 1. Tf3! (Droh. 2. Sb4±) wird die schwarze Dame entfesselt; sie erhält die Möglichkeit, Bc2 oder Bg6 mit Schachgebot zu schlagen. Die Räumung des Feldes c2 oder g6 ist aber für Weiß von Nutzen: 1. ... , D:c2† 2. Tc3†, Dg2 3. Db1±. 1. ... , D:g6† 2. Tf6†, Dg2 3. Dh7±. Auf 1. ... , e:d4 folgt 2. Tf4† 3. De7±.

5705. S. Mühletaller: 1. g4 Droh. 2. Sg3† 3. Sf3±. 1. ... , Lf2 2. L:g2†. 1. ... , Lc7 2. Db7 1. ... , Tc2 2. T:h2†.

5706. E. Löbel: Der Versuch 1. Sb6? scheitert an 1. ... , Lf1† (2. ... , Lb5). Die sofortige Blockierung der Schrägen a6—f1 durch 1. ... , Td3, S:d3 nützt nichts, weil nun Schwarz nach 2. Sb6 mit Sb4† antwortet. Daher 1. Tb3! Lb4 2. Td3, S:d3 3. Sb6 4. Sc7±.

5707. S. Brehmer: Der sofortige Doppelangriff auf das Feld f5 durch 1. S:d6? scheitert an der Turmverdoppelung 1. ... , Tef3. Nach dem Schlüsselzug 1. Te6 droht Weiss mit 2. Se7 eine Holzhausen-Verstellung der schwarzen Türme herbeizuführen: 2. ... , Tef3 3. Sh:f5†, T:f5 4. Dc3±. Verteidigt sich Schwarz mit dem antikritischen Zug 1. ... , Tf4, so folgt 2. S:d6! Tef3 3. Sh:f5†, T:f5 4. T:e4±, womit Weiß den Umstand ausnützt, daß jetzt Tf3 durch Tf4 blockiert ist, während im Drohspiel Tf1 durch Tf3 verstellt wird. Ein vortreffliches Ideenproblem!

Die heutigen Probleme.

Die 6 Zweizüger von Comins Mansfield sind dem letzten Band der „Christmas Series“ des verehrten amerikanischen Gönners Alain C. White entnommen. Dieses unter dem Titel „A genius of the two-mover. C. Mansfield“ herausgegebene Buch enthält über 100 auserlesene Zweizüger des hervorragenden englischen Komponisten, der heute im 41. Lebensjahr steht. Der Dreizüger von J. Telkes bezwingt ein schwieriges Thema in prächtiger Form:

5732. C. Mansfield
1. Pr. „Good Compan.“ 1914

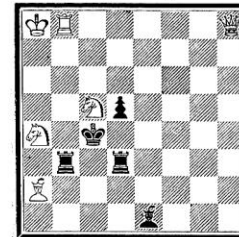

Matt in 2 Zügen

5735. C. Mansfield
„The Observer“ 1936

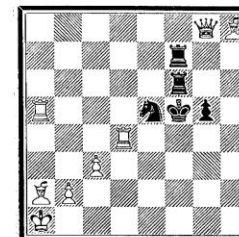

Matt in 2 Zügen

5733. C. Mansfield
1. Pr. „Good Compan.“ 1917

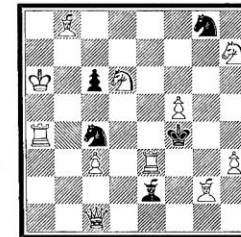

Matt in 2 Zügen

5736. C. Mansfield
„Western Morning News“ 1936

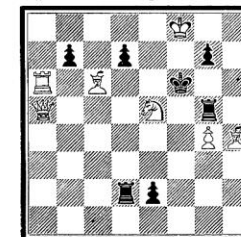

Matt in 2 Zügen

5734. C. Mansfield
„Skakbladet“ 1936

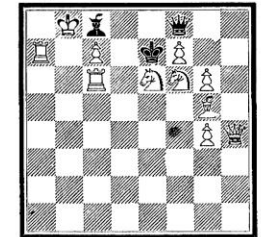

Matt in 2 Zügen

5737. C. Mansfield
„British Chess Fed.“ 1936

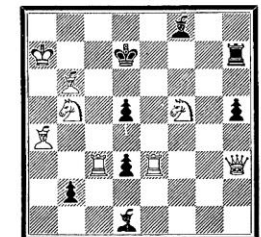

Matt in 2 Zügen

5738. Dr. E. Trümpy, Hätzingen
Original

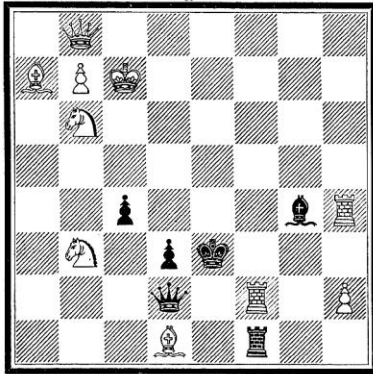

Matt in 2 Zügen

5739. Dr. E. Trümpy, Hätzingen
Original

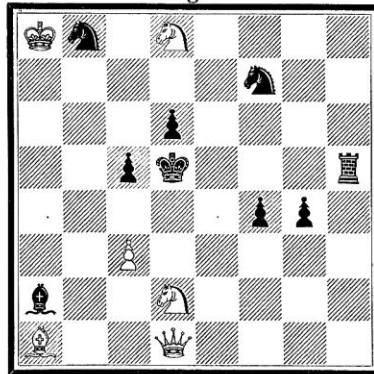

Matt in 2 Zügen

5740. A. M. Dobordschginidse
1. Preis „Schach in USSR“ 1936

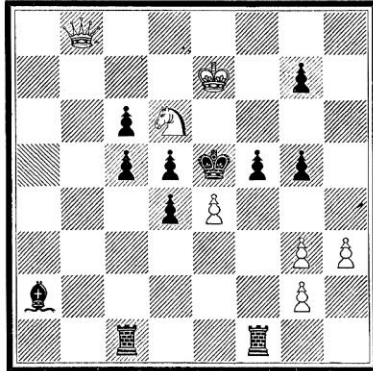

Matt in 3 Zügen

5741. J. Telkes, Budapest
1. Preis „Krusta Mikla“ 1936

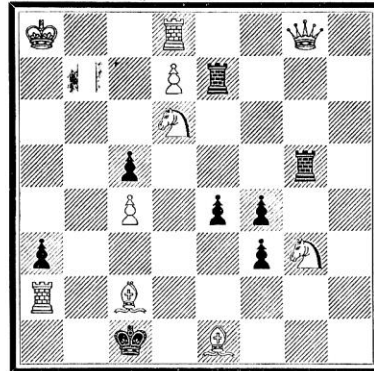

Matt in 3 Zügen

5742. W. Krämer, Essen
„Westfälische Landeszeitung“ 1937

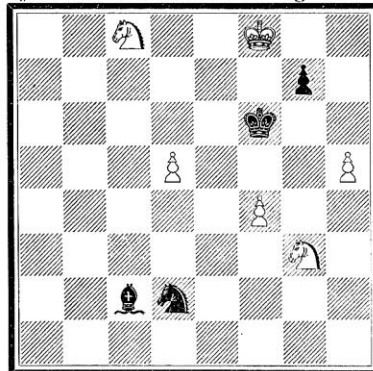

Matt in 4 Zügen

5743. Prof. J. Halumbirek, Wien
„Neue Leipziger Zeitung“ 1937

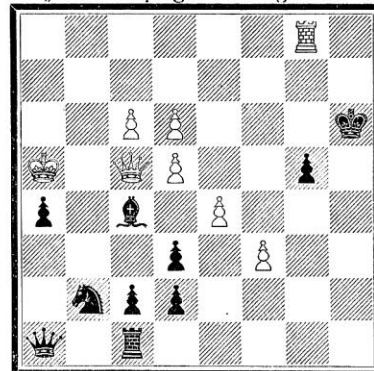

Matt in 4 Zügen



Haupttreffer Fr. 100,000 Lossumme 2 Mill.
50,000 Treffersumme
 1,100,000 Fr. = **55 %**

4 × 20,000 **10 × 10,000**
20 × 5,000 **20 × 2,000**
40 × 1,000 etc.

Verbesserter Trefferplan
 und Ziehungsmodus.

Auszahlung steuerfrei durch die Luzerner Kantonalbank.
Lospreis Fr. 10.—, Zehnerserie Fr. 100.— (plus 40 Cts. für Porto)
 Postcheck VII 6700 **ARVE-Lotterie** für Arbeitsbeschaffung, Hirschmattstr. 13
Luzern.

Ziehung am 12. August 1937

16. . . . c7—c5
Erneuert die Drohung Sg4:e3 und erzwingt eine Verschlechterung der weißen Bauernstellung.

17. Lh4—g3 c5:b4
18. Db2:b4

(Nimmt der Bauer, so gelangt Schwarz mit b7-b5 und a7-a5 zur Linienöffnung. Red.)

18. . . . Lc8—e6

Aber dies ist nicht die stärkste Fortsetzung. Am besten wäre 18. . . , Lc8-f5!, z. B. 19. Lf1-d3, De4-e6 20. Th1-e1 (Nicht 20. e4, L:e4 21. The1, Dh6† usw.) 20. . . , Lf5:d3 21. Td1:d3, Ta8-c8, und Schwarz hat im Hinblick auf die schwachen weißen Damenflügelbauern und die gelockerte Stellung des weißen Königs genug Gegenangriff für den geopferten Bauern.

19. Td1—d4 De4—f5

Auf 19. . . , De4-c6 käme 20. Db4—d6.

20. Lf1—e2 Sg4—e5

Oder 20. . . , Sg4-f6 21. Le2-f3 und Weiß gelangt mit einem Bauern mehr zum Angriff. Verfehlt wäre 20. . . , S:f2 wegen 21. Tf1.

Nach dem Partiezug, der vor allem Sc6 droht, ist Weiß schein-

bar wieder gefährdet, doch kommt es nun glücklicherweise zum Damentausch, und damit wird der schwarze Angriff abgeschlagen.

21. Db4—b5 Le6—d7

Falls f7-f6, so 22. Db5-b1 usw.

22. Db5—b1 Df5—f6?

Der Damentausch ließ sich nicht vermeiden. Aber nach 22. . . , Se5-c6 23. Db1:f5, Ld7:f5 wäre die Aufgabe von Weiss immerhin noch nicht gelöst gewesen; 24. Td4-d2, Ta8-c8 25. Kc1-b2, Lf5-e6 26. Td2-c2, Sc6-a5 27. c4-c5 hätte dann wohl zu einem Endspielsieg für Weiß führen müssen.

23. Lg3:e5 Df5:e5

24. Td4:d7 De5—c3†

25. Kc1—d1 Te8—d8

26. Td7—d5 b7—b5

Der schwarze Angriff hat nicht genug Kraft. Auch nach Td8:d5 27. c4:d5, Ta8—d8 28. Le2—d3 (oder auch Lf3) usw. ist Weiss aus aller Gefahr befreit.

Es folgte noch:

27. Db1-c1, Dc3-b3† 28. Kd1-e1, Td8-c8 29. Td5-d4, Ta8-b8 30. Le2-d1, Db3-a2 31. Td4-d2, Da2:c4, 32. Dc1:c4, b5:c4 33. Ld1—c2, c4-c3 34. Td2-d4, Tb8-b2 35. Ke1-d1, Tb2-a2 36. Th1-e1 g7-g6 37. e3-e4, Tc8-b8 38. Te1-e3, aufgegeben.

An unsere Problemfreunde!

Wiederholten Wünschen entsprechend, werden wir künftig unsern Problemen die Lösungen jeweilen schon im übernächsten, statt, wie bisher, im drittnächsten Hefte folgen lassen. Die Lösungen zur heutigen Nummer werden also in der Augustnummer erscheinen, zusammen mit den Lösungen zur Mainnummer.

Lösungen der Aufgaben 5708—5719 (Märzheft).

5708. **K. Junker:** 1. Td2! Falsch wäre 1. Te2? wegen 1. . . , Lb4.

5709. **J. Buchwald:** 1. T:f6, d6† 2. Tf5±. 1. . . , d5† 2. Te6±.

5710. **O. Kunze:** 1. Se2.

5711. **B. Weisser:** 1. Db8! Zugzwang.

5712. **M. Soares:** 1. Ke2! mit fünf Kreuzschach-Varianten.

5713. **G. Mentasti:** 1. Da8, Scd4 2. Sf4±. 1. . . , Sb4 2. Da5±. 1. . . , Sfd4 2. e4±. 1. . . , Se7 2. Dd8±.

5714. **J. Mikan:** Nach dem feinen Schlüsselzug 1. Db5! steht Schwarz im Zugzwang. 1. . . , f5 2. T:a2† 3. Sc2±. 1. . . , d3 2. Dc4! 1. . . , f2 2. Df1 3. T:a2±.

5715. **K. A. L. Kubbel:** 1. Kf3! Dc3† 2. Kg4!! D:d4† 3. f4± (sonst 3. Sf3±). 1. . . , Db7† 2. Sc6†, Kd5 3. Sb4±. 2. . . , K:f5 3. De5±. Drohungen: 2. De1† und 2. Sc6†.

5716. **C. Dedrle:** 1. Se4! Droh. 2. Sg6† und 2. Sf3†. 1. . . , K:d4 2. Da4† 3. Sg6±. 1. . . , Kf4 2. Df8†. 1. . . , T:d4 2. Db8† 3. Lf5±. 1. . . , d:e4 2. Sf3†, e:f3 3. Dh8±. Es scheidet 1. Tf4? an 1. . . , Kd6! Bei schönem Schlüsselzug sehr reichhaltig an Mattbildern!

5717. **S. Brehmer** (mit weissem König a8): Die Probespiele 1. K:b7, 1. Sb5, 1. Df3 und 1. h7 scheitern an der Umwandlung eines schwarzen Bauern in eine Dame (oder einen Turm). Wandelt aber Schwarz nach 1. Lg6! einen Bauern in einen Springer um (gegen die Drohung 2. D:g3† 3. Sc3±), so führt 2. K:b7 bezw. Sb5 bezw. Df3 bezw. h7 zum Ziel, je nachdem Schwarz 1. . . , b1=S oder 1. . . , d1=S 1. . . , f1=S oder 1. . . , h1=S gezogen hat. Ein meisterhaft gebautes Problem, dessen Häufung der schwarzen Bauernumwandlung wohl nicht überboten werden kann.

5718. **H. Berkenbusch:** 1. Th1, Lh5 2. Ta1, Le2 3. Te1 Zugzwang!

5719. **S. Brehmer:** Nach 1. Sg4, Kh1 führen verschiedene Wege zum Matt, z. B. 2. Se5 (oder Sh2) 3. Sf3†, Kh1 4. Lg3 (oder Lh1) 5. S:g3± oder 2. Ke1 3. Lf1, Kh1 4. Kf2 (3. . . , h3 4. Sg3).

5744. **H. Jühe**
„Neue Leipz. Ztg.“ 1937

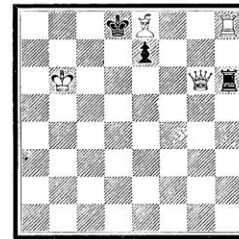

Matt in 2 Zügen

5745. **H. Jühe**
„Neue Leipz. Ztg.“ 1937

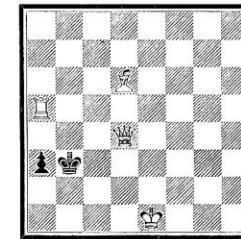

Matt in 2 Zügen

5746. **Jos. Cumpe**
„Narodni osvobozeni“ 1937

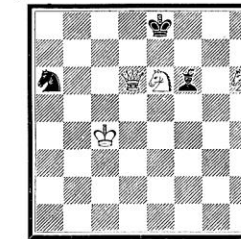

Matt in 2 Zügen

5747. **K. A. L. Kubbel**, L'grad
„Narodni osvobozeni“ 1937

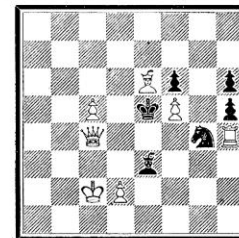

Matt in 2 Zügen

5748. **W. Zitterbaum**, Kiel
„N'westdeutsche Ztg.“ 1937

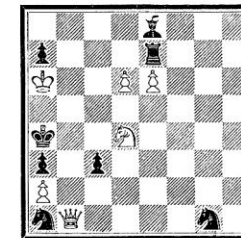

Matt in 2 Zügen

5749. **V. S. Salonen**, Helsinki
„Schwalbe“ 1937

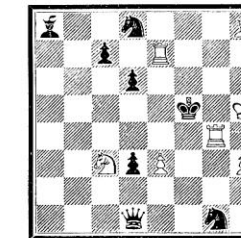

Matt in 2 Zügen

5750. *J. Nikolai*, Gelsenkirchen
„Westfäl. Landeszeitg.“ 1937

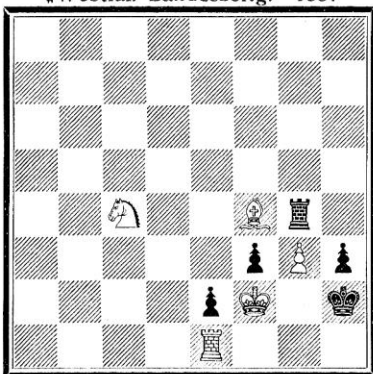

Matt in 3 Zügen

5751. *M. Havel*, Prag.
„Narodni osvobozeni“ 1937

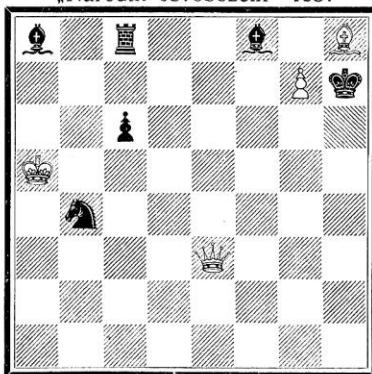

Matt in 3 Zügen

5752. *J. Scheel*, Oslo
„De Maasbode“ 1937

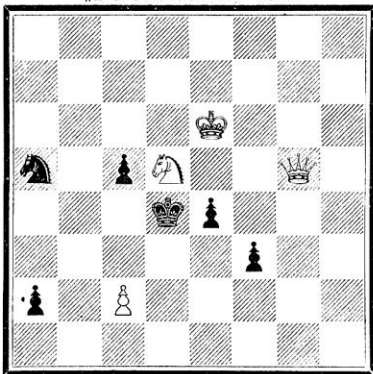

Matt in 3 Zügen

5753. *J. Telkes*, Budapest
1. Preis „La Stratégie“ 1936-37

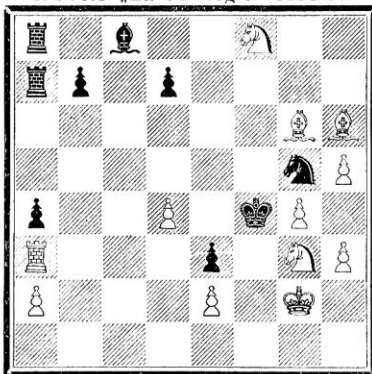

Matt in 3 Zügen

5754. *O. Nemo*, Wien
„Schwalbe“ 1937

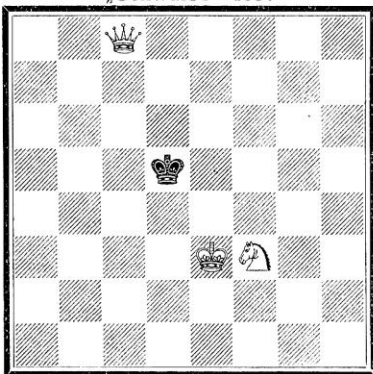

Matt in 4 Zügen

5755. *J. Miculcak*, Flöha
„Schwalbe“ 1937 (Dr. Birgfeld gew.)

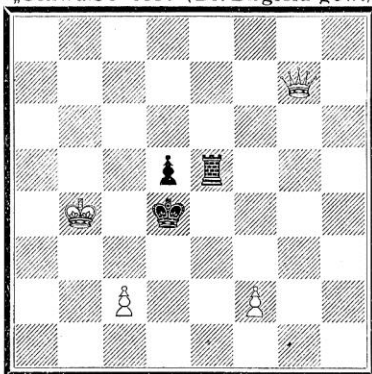

Matt in 5 Zügen

Besuchen Sie das 40. Schweizerische Schachturnier in Interlaken vom 17. bis 25. Juli 1937

Turnierlokal: Theatersaal des Kursaales

HOTEL MERKUR

INTERLAKEN

Klub-Lokal des Schachklubs Interlaken

(gegenüber dem Hauptbahnhof und der Schiffstation)
Grosse gedeckte Terrasse, Café-Restaurant, prima Weine.
Alle Zimmer mit kaltem und warmem fliessendem Wasser.

Es empfiehlt sich den H. H. Schach-Kollegen aufs beste **Rud. Haenny**, Prop.

Hotel Bernerhof Interlaken

Zimmer von Fr. 4.- an.

Pension von Fr. 10.50 an.

Fließ. Wasser. Garage.

Bes. **G. Anderegg**.

INTERLAKEN

Hotel Weisses Kreuz - Croix blanche

Altbekanntes, gutbürgerliches Haus. Zentrale Lage.
Moderner Komfort Mäßige Preise. Zimmer von Fr.
3.50 an. Pension ab 9.50. Restaurant. Garage.

Bes. **FAMILIE BIERI**.

Fernturniere der „Schweiz. Schachzeitung“.

90. F.-T.: Nüssle 0 Cambi, Dr. Weiss 1 Nüssle. — Urlaub: Frau Bamert und H. Mathys 1. bis 31. Juli, H. Gysler 29. Juni bis 18. Juli.

Neue Turniere beginnen am 1. Oktober.

Dr. M. Henneberger, Sissacherstr. 1, Basel.

Literatur.

Schach-Olympia München 1936. Zweiter Teil. Herausgegeben von K. Richter, unter Mitwirkung von L. Rellstab, W. Schläge, H. v. Hennig und B. Koch. Preis geb. Mk. 3.20. (Band 7 der Bücherei des Großdeutschen Schachbundes. Verlag W. de Gruyter & Cie., Berlin.)

Im gleichen Geist weitergeführt wie der von uns in der Februarnummer besprochene I. Teil, verdient der kürzlich erschienene II. Teil des Olympiabuchs auch die gleich gute Empfehlung. 87 Partien und eine große Anzahl bemerkenswerter Partiestellungen umfassend, veranschaulicht er die zweite Hälfte der Münchner Schacholympiade (9.—20. Runde). Den Beschluß des Buches bilden die besten der preisgekrönten Arbeiten aus dem Problem- und Studienturnier. Das mit Begeisterung und fachmännischem Ernst bearbeitete Werk enthält nun im Ganzen 161 Olympiadepartien. Turnierspieler und Vereinsbibliothekare seien noch einmal auf diese schöne Sammlung hingewiesen.

F. G.

Lösungen der Aufgaben 5720—5731 (Aprilheft)

5720. W. Wachs: 1. De8! Kf4 2. D:a4±. 1... Kd5 2. Sc3±.

5721. E. Mertz: 1. Db2, Lc6 2. Sc4±. 1... Lc4 2. Dc3±.

5722. J. Buchwald: 1. Df8, Sf7 2. Sf5±. 1... Sc4 2. Sb3±. 1... Se4 2. Se2±. 1... Sc6 2. Td5±.

5723. O. Nemo: 1. De1, Kd5 2. Ld4! 1... Kf5 2. Lf4! Eine gefällige Miniatur mit symmetrischen Mattbildern.

5724. O. Nemo: 1. Lf1!, Kg4 2. Df6! 1... Ke5 2. Lc4. 1... Ke4 2. Dg5. Ein prächtiger Sechsstücker mit feinen stillen Zügen!

5725. K. Erlin: 1. Df3!, h:g2 2. Dh5! 1... h2 2. Df2±. 1... Kh1 (Kh2), 2. Lf2. Ebenfalls eine meisterhaft gebaute Miniatur mit vielen Mattbildern.

5726. Dr. W. Stooss: 1. g6, L:f4 2. Sf2±. 1... Lg5 2. D:c8±. 1... Lf5 2. Dg1±. Dreimalige Blockade des schw. Königs durch einen Läufer!

5727. E. Camponovo: 1. Sc2! b:c2± 2. Tb3±. 1... T:c2 2. Tf2±. 1... L:c2 2. Td3±. 1... Kd5 2. Te3±.

5728. V. L. Eaton: Nach 1. S:e5 stehen Schwarz zwei Schachgebote zur Verfügung, um die Drohung 2. Ld3± zu parieren. Auf 1... Td5± folgt das verblüffende Damenopfer 2. Dd4±, T:d4± 3. Sd3± (2... K:d4 3. Sa6±). 1... d:e5± 2. Sd5±, K:d5 (T:a4) 3. D:e5±

(2... Ld4 3. Sc3±). 1... Sc5 2. Sf3±. 1... f4 2. Sg6±. Ein außergewöhnlich schwieriges Problem!

5729. E. Saarenheimo: Die sofortige Räumung des Feldes e4 für den weißen Springer (z. B. Ke3?) scheitert an 1... c:b1=D. Daher muß Weiß mit 1. Tg2 beginnen, womit 2. S:c4± droht. 1... Td4± (T:c5±) 2. Ke3. 1... T:e5± 2. Kf4. 1... Sf6± (S:c5±) 2. Kf3 nebst 3. Se4± resp. 3. S:b1± resp. 3. D:c1±.

5730. W. Berges: Sofortiges Te1 scheitert an L:f5. Aber nach 1. Lh7 (Zugzwang!) Sg6 ist der weiße Läufer dem Angriff des schwarzen Läufers entzogen. Es folgt: 2. Te1, Lf5 3. Tc1±, Lc2 4. Kd8 (Wartezug) 5. T:c2±. 1... Kc2 2. Te1 etc. Ein äußerst originelles Problem!

5731. Prof. J. Halumbirek: 1. Te5, Tc7± 2. Lc4, Tc5! (nicht Ta7 wegen Tb5) 3. Te3, Tg5! (um 4. Tg3 mit T:g4 zu parieren) 4. Te7, Tg7 5. Lf7, T:f7 6. T:f7 7. Ta7±. Man beachte die Rückkehr des schwarzen Turmes nach g7 im 4. Zug. Die Darstellung des Rundlaufes einer schwarzen Figur ist sehr schwierig; im vorliegenden feinen Siebenzuger hat der Verfasser dieses Thema mit einem Minimum von Material bewältigt.

Die heutigen Probleme.

Die härteste Nuss für unsere Löser dürfte der Dreizüger von E. Ferber sein. Beim Dreizüger von E. Brunner beachte man, daß der Versuch 1. D:b7 an 1... Tb3! scheitert. Die beiden Vierzüger sind leicht.

5756. Dr. Felix Seidemann
„Tidskrift for Schack“ 1937

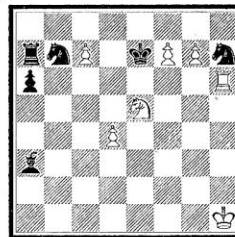

Matt in 2 Zügen

5757. Dr. Monteiro da Silveira
„Rev. Portug. de Xadrez“ 1937

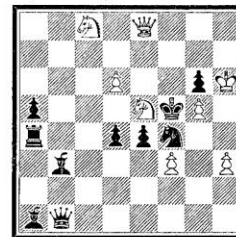

Matt in 2 Zügen

5758. H. Berkenbusch, Kiel
„N^owestdeutscheZtg.“ 1937

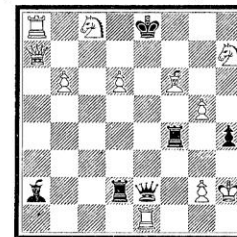

Matt in 2 Zügen

5759. E. Skowronek, W. Eickel
„Westfäl. Landesztg.“ 1937

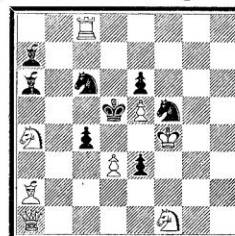

Matt in 2 Zügen

5760. L. H. Persson, Idhåck
„Schwalbe“ 1937

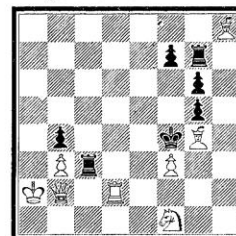

Matt in 2 Zügen

5761. C. J. Taale, Den Haag
„Schwalbe“ 1937 (Dr. Zepfler gew.)

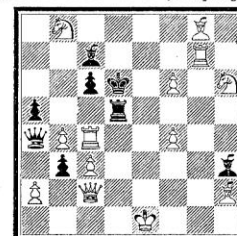

Matt in 2 Zügen

5762. O. Dehler, Bad Blankenburg
„Basler Nachrichten“ 1937

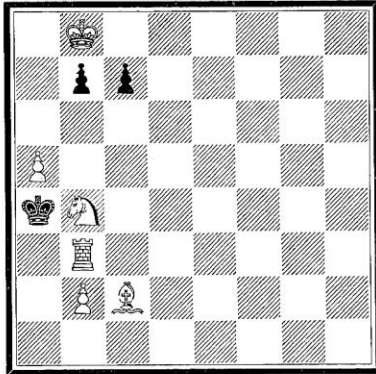

Matt in 3 Zügen

5763. E. Brunner, München
„Basler Nachrichten“ 1937

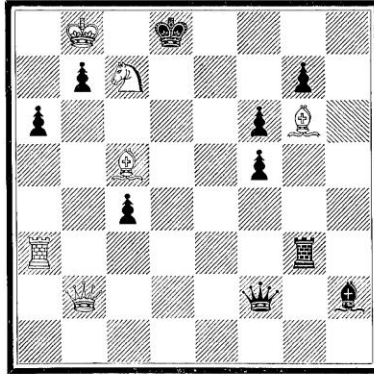

Matt in 3 Zügen

5764. Eug. Ferber, Forbach
„National-Zeitung“ 1937

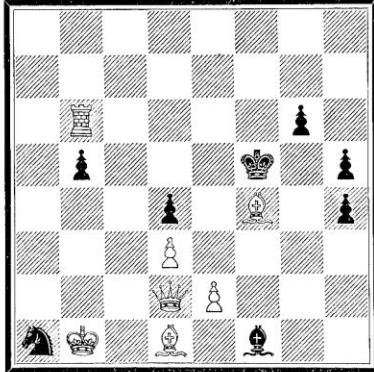

Matt in 3 Zügen

5765. B. Stipa, Mor. Budejovice
„Prager Presse“ 1937

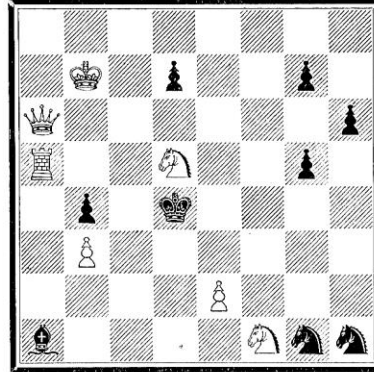

Matt in 3 Zügen

5766. J. Ferreira, Lissabon
„Revista Portug. de Xadrez“ 1937

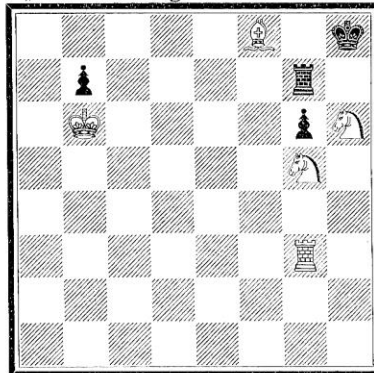

Matt in 4 Zügen

5767. Hans Schaffer
„Neue Leipziger Zeitung“ 1937

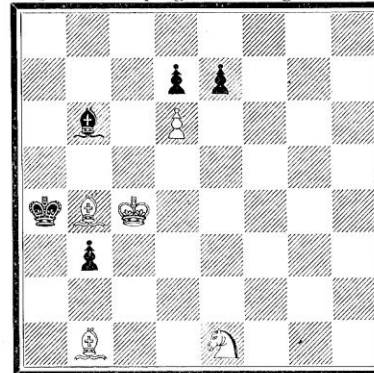

Matt in 4 Zügen

Besuchen Sie das 40. Schweizerische Schachturnier in Interlaken vom 17. bis 25. Juli 1937

Turnierlokal: Theatersaal des Kursaales



Schach

- Figuren
- Breiter
- Wachstuchpläne
- Uhren
- Bücher
- Bilder

J. Briner, Zürich

Laden 62 Limmatquai 92 Bureau Clubs, Wiederverkäufer Rabatt!
Telephon 41,900



Qualitäts-Schreibmaschine

von höchster Präzision, die vollkommenste Portable. Erste mit automatischem Setz-Tabulator, Sperrschrift-Vorrichtung, automatischer Randeinstellung und wunderbar leichtem Anschlag.

Prüfen Sie vor Kauf zum eigenen Vorteil die Erika

Modelle von Fr. 220.- an.

Verkauf gegen kleine Monatsraten

W. Häusler-Zepf, Olten

L' Italia
Scacchistica
Organo Ufficiale della
Associazione Scacc.
Italiana.
Abbonamento annuo Fr. 8.-
Dir. ed Amministrazione:
Via Jacopo Nardi 38 - FIRENZE (Italia)



Partienblätter

lose oder gebunden, können billigst bezogen werden durch die
Buchdruckerei
F. Meyers Erben Triengen

möchten wir sagen, daß das Spiel unserer Meister an Präzision gewonnen hat. Jedenfalls haben sie eine große Zahl prächtiger Partien geliefert, auf deren Veröffentlichung wir uns freuen dürfen.

In den übrigen Turniergruppen wurde nach dem Schweizer-system gespielt, über dessen Brauchbarkeit man ja in guten Treuen verschiedener Meinung sein kann. Wir haben aber nicht das Gefühl, daß sich diesmal besonders große Nachteile gezeigt hätten. Besonders die Tabellenersten haben ihre Erfolge wohl durchwegs verdient. Das gilt vor allem für das Meisterschaftsturnier. E. Strehle (Männedorf-Zürich) hat „inoffiziell“ ja schon oft bewiesen — nicht zuletzt an der Schacholympiade in München — daß er Meisterstärke besitzt. So ist nunmehr seine „offizielle“ Beförderung in unsere oberste Klasse sicher reichlich verdient. Daß mit H. Rey (Neuenburg), der mit Strehle im ersten Range steht, wieder einmal ein Vertreter der welschen Schweiz zu den Meistern aufsteigt, freut uns ganz besonders. Er ist ein scharfdenkender und weitblickender Spieler, was er vor allem in seiner hervorragenden Partie gegen Dr. Bickel bewies.

Nach den neuen Bestimmungen erwerben sich außer den Gruppensiegern auch alle diejenigen das Aufstiegsrecht, die mindestens 70% der möglichen Punkte erreichen. Davon profitieren dieses Jahr Dr. W. Bickel (Zürich) und K. Burghold (Bern). Dr. Bickel brachte einen großen Variantenkoffer mit. Er bewies aber, daß er seine theoretischen Kenntnisse auch praktisch anzuwenden versteht. Burghold, zu Beginn des Turniers sichtlich indisponiert, gegen Schluß dafür vom Glück etwas begünstigt, gewann von der fünften Runde an sämtliche Partien, in seinem Siegeslauf selbst Strehle und Dr. Bickel überrennend. Auch er hat seinen Erfolg durch prächtige Leistungen verdient. Gründlicher Aufbau und flotter Kampfgeist zeichnen seine Partien aus.

Die weitem Preisträger: S. Frauenfelder (Winterthur), J. L. Ormond (Vevey) und Rich. Meyer (Bern) werden ein nächstesmal als ernste Anwärter für den Aufstieg in Betracht kommen. Es würde zu weit führen, über sie und die übrigen Meisterschaftsspieler ausführlicher zu berichten — bei aller Anerkennung ihrer Leistungen.

Auch für die übrigen Gruppen müssen wir uns kurz fassen. Im Hauptturnier A siegten Gmür (St. Gallen) und Landa (Baden). Die beiden jugendlichen Streiter werden künftighin in der Meisterschaftsgruppe ein gewichtiges Wort mitzureden haben.

Im Hauptturnier B stehen an der Spitze: M. Christoffel (Basel), R. v. Gunten (Interlaken), R. Haedener (Schaffhausen), A. Krebs (Zürich), E. Rey (Bern) und H. Weill (Bern). Sieger im Allgemeinen Turnier wurde W. Sammet (Arbon). Im Sonntagsturnier teilten sich Dr. F. Kobel (Wädenswil) und O. Krebs (Grenchen) in den ersten und zweiten Preis.

Ein besonderes Kränzchen möchten wir den beiden schachspielenden Damen Frau Dr. Vogler-Weider (Frauenfeld) in A und Frau Dr. Kobel (Wädenswil) in B winden, die tapfer mit-

kämpften und zeigten, daß auch die Stärke des schwachen Geschlechtes im Schach nicht zu unterschätzen ist. Es darf auch einmal hervorgehoben werden, welch regen aktiven Anteil der Klub von Wädenswil seit einigen Jahren an unsern Turnieren nimmt. Möchte sein Beispiel ein Ansporn sein für alle die vielen Klubs in den kleinern Schweizerstädten!

Zu einer rechten schweizerischen Schachwoche gehört auch ein rechtes Lösungsturnier. Es wird darüber zwar ein besonderer Bericht veröffentlicht werden; aber das Wichtigste muß doch auch hier festgehalten werden. Anerkennung verdienen zunächst einmal die Probleme, 2 Zweizüger für die leichte, und 2 Dreizüger für die schwere Kategorie. Verfaßt sind sie von K. Flatt (Zürich) und A. Nagler (Zürich), die mit diesen sauberen und gediegenen Werken den Beifall aller Problemfreunde fanden oder noch finden werden. Unter den Lösern glänzte die Schachfamilie Henneberger. In der schweren Kategorie wurde Dr. M. Henneberger (Basel) erster und W. Henneberger (Glarus) zweiter Sieger; in der leichten Kategorie holte sich H. Henneberger (Bern) den ersten, M. Christoffel (Basel) den zweiten Preis. In doppelter Hinsicht sind sie also wahre Schachmeister, die Henneberger: in Partie und Problem! Das haben sie uns in Interlaken wieder einmal bewiesen.

Ueber die Abgeordnetenversammlung vom 25. Juli wird ein besonderer Bericht erscheinen.*) Hier schon möchten wir aber erwähnen, daß Herr M. Nicolet in Neuenburg zum Ehrenmitglied des Schweiz. Schachvereins ernannt wurde. Großer Beifall zeigte unserm langjährigen, nun infolge seiner leidenden Gesundheit leider zum Rücktritt genötigten Zentralkassier, wie sehr seine mühevollen Arbeit überall geschätzt wurde und wie sehr man sich der hohen Verdienste bewußt ist, die er sich um den Schweiz. Schachverein erworben hat. — Einen Höhepunkt der Freude verursachte sodann die Bekanntgabe, daß die Schachgesellschaft Basel nächstes Jahr das 41. Schweizer. Schachturnier durchführen wird.

Einen würdigen Abschluß fand das große Schachtreffen mit dem Bankett und der Preisverteilung im Hotel Viktoria. A. Perret, der Präsident des Organisationskomitees, gab in seiner Rede seiner großen Freude über das gute Gelingen Ausdruck. Reichlich verdient war der Dank, den der Zentralpräsident Dr. Anderhub (Luzern) ihm und seinen Mitarbeitern im Namen der ganzen schweizerischen Schachgemeinde aussprach. In der Tat ist es ja für einen kleinen Klub wie Interlaken besonders schwer, ein so großes Turnier zu organisieren und durchzuführen. Daß er sich zum zweitenmale in verhältnismäßig kurzer Zeit mutig und erfolgreich an diese Aufgabe herangewagt hat, verdient unsere besondere Anerkennung. Vor allem sind wir außer Herrn Perret den Herren F. Seiler (Turnierleiter), A. Tillmann und F. Roth zu Dank verpflichtet.

Im Namen der Behörden begrüßte schließlich Herr Mühlemann, Gemeindepräsident von Interlaken, die Schachgemeinde in einer trefflichen Rede, die er mit einer launigen Pointe abschloß.

*) Der Protokollauszug folgt in der nächsten Nummer. (Red.)

2873. Englisch. *Landa* (Baden) — *Aebli* (Männedorf). Gespielt im Hauptturnier A.

1. c4, e5 2. g3, Sc6 3. Lg2, Sf6 4. Sf3, Lc5 5. 0—0, d6 6. Sc3, Le6 7. d3, 0-0 8. a3, a5 9. Lg5, h6 10. Ld2, Dc8 (d5!), 11. Dc1, Lf5 (Lh3!), 12. Sh4, Sd4 13. L:h6! (Ein schönes und korrektes Figurenopfer.) gh 14. D:h6, Sh7 (Mit De6! wäre wohl noch Ausgleich zu erreichen gewesen: 15. Sd5, Sh7! 16. S:f5, S:f5 17. D:e6 und S:c7) 15. g4! L:g4 (Lg6 16. S:g6, fg 17. D:g6† und Le4!) 16. Le4, Sf5 (Lf5 17. Kh1!) 17. S:f5, L:f5 18. Kh1, Kh8 19. Tg1, Lg6 20. Sd5, Dd8 21. Tg3, Tg8 22. Th3, Df8 23. D:h7† und matt im nächsten Zuge. Eine gute, des ersten Siegers würdige Kombinationspartie. A. S.

2874. Reti-Eröffnung. *E. Gmür* — *K. Leser*. Gespielt im Hauptturnier A.

1. Sf3, Sf6 2. c4, e6 3. g3, b6 4. Lg2, Lb7 5. 0-0, Dc8 6. Sc3, g6 (Besser sofort d5 und c5 oder Le7.) 7. Te1, d5 8. ed, S:d5 9. S:d5, L:d5 10. e4, Lb7 11. d4, Lg7 12. Lf4, 0-0 13. Tc1, c6 14. Db3, Td8 15. Lg5, Te8 16. Lh3!, Dd7 (Um auf 17. d5, cd spielen zu können.) 17. Tcd1, Sa6 18. Se5, Dd6 (L:e5 gibt nur die d-Linie und das Einbruchsfeld d6 preis.) 19. Df3!, Tf8 (Nicht L:e5 20. de, D:e5 wegen 21. Td7!.) 20. Sg4, f5 (Auf L:d4 würde T:d4! rasch entscheiden; der Textzug ist wegen der Drohung Lf6 so gut wie erzwungen.) 21. Sh6†, L:h6 (Auf Kh8 hätte Weiß den Angriff wohl mit 22. ef, g† 23. Dh5 fortgeführt.) 22. L:h6, Tf7 23. ef, ef 24. Db3, Sc7 25. Te5, c5? (Bis dahin hat Schwarz sich gut verteidigt; jetzt aber sollte Sd5 geschehen, was die Angriffsführung wesentlich erschwert hätte.) 26. Lf4, Dc6 27. d5, Db5 28. d6, Dc6 29. f3, Sb5 30. a4 (Einfacher sofort Lf1.), Sd4 31. T:d4, cd 32. Lf1, D:f3 (Andere Züge helfen auch nichts gegen die Drohungen Te7 und Lc4, z. B. Tc8 33. Lb5! oder Kg7 34. Lc4.) 33. D:f3, L:f3 34. Lc4, Kf8 35. Lh6†, Kg8 36. Te7 Schwarz gibt auf. Eine solche Partie ist die beste Empfehlung für die Meisterschaftsklasse. A. S.

2875. Holländisch. *A. Staehelin* — *F. Janda*. Gespielt am 19. Juli im Meisterturnier.

1. d4, e6 2. c4, f5 3. g3, Sf6 4. Lg2, Lb4† 5. Ld2, L:d2† 6. D:d2, 0-0 7. Sc3, d6 8. Sf3, Sc6 9. Td1, Se7 (De7 kommt in Frage), 10. 0-0, Tb8 (Hier und im nächsten Zuge ist d5 und c6 zu erwägen. Schwarz verliert mit seinen Manövern nur Zeit und läßt Weiß ohne weiteres zu e4 kommen.), 11. Dc2, a6 12. e4, S:e4 13. S:e4, fe 14. D:e4, Sg6 15. c5! (Führt zu einer weitem Schwächung der schwarzen Zentralstellung.) Df6 16. cd, cd 17. h4, h6 18. Sd2, Ld7 19. Lh3, d5 (Nun wird e6 erst recht schwach. Besser Tfe8 und Sf8.) 20. De3, Tf7 21. f4, Se7 22. Tfe1, Sf5 23. L:f5, ef (auf D:f5 wäre Sf3 gefolgt), 24. De5 Td8 25. D:f6 (Natürlich nicht D:d5, Lc6!, und das Blatt hat sich gewendet.) T:f6 26. Tc1, Lc6 27. Sf3, Kf8 28. Te5, Td7 29. Kf2, Tdf7 30. Tce1, Tc7 (Auch wenn Schwarz mit h5 den Königsflügel abriegelt, wird Weiß nach genügenden Vorbereitungen auf dem Damenflügel durchbrechen können, da er völlig überlegen steht.), 31. h5,

Tcf7 32. Sh4, Kg8 33. Sg6, Kh7 34. Se7, Kh8 35. T1e3, Kh7 36. Tc3 Kh8 37. Tc5, Kh7 38. b3, Tf8 39. S:d5, Td6 40. Se7, T:d4 41. S:c6, bc 42. T:c6, Td2† 43. Te2, T:e2 44. K:e2, Te8† 45. Kf2, Ta8 46. Tc5, a5 47. a4, Ta7 (Schwarz könnte aufgeben.) 48. T:f5, g6 49. hg, K:g6 50. g4, Ta6 51. Tb5, Kf6 52. Kg3, Kg6 53. Kh4, Kf6 54. Kh5, Kg7 55. Tb7†, Kh8 56. f5, Kg8 57. Kh4, Kh8 58. Kg3, Kg8 59. Kf4, Kf8 60. Ke5, Kg8 61. f6, Tc6 62. Tb5, Kf7 63. T:a5, Te6†, 64. Kf4, Kg6 65. b4 T:f6†, 66. Kg3, Td6 67. Tb5, Td3†, 68. Kh4, Td1 69. Tb6†, Kg7 70. a5, Th1† 71. Kg3, Tg1† 72. Kf3, Tf1† 73. Kg2, Tf4 74. Kg3 Schwarz gibt auf. A. S.

Antwort zur Partiestellung auf Seite 124.

Schwarz erzwingt in spätestens 7 Zügen das Matt wie folgt: 37. ..., Lg1†! 38. Kg3 (Nicht 38. T:g1, wegen Df2† usw.) 38. ..., De3† 39. Lf3 (Oder 39. Kh4, Lf2† usw.; bzw. 39. Tf3, Del† usw.) 39. ..., Del† 40. Kg2, D:f1† 41. K:f1, d:c1 D† 42. Kg2, Tb2† 43. Kg3 (Oder 43. Kh1, L:f3 matt) 43. ..., Del matt.

Das Problemlösungsturnier.

(Bericht des Preisrichters A. Nagler, Zürich).

Das Problemlösungsturnier, dem auch dieses Jahr wieder ein voller Erfolg beschieden war, fand am 24. Juli, abends 21 bis 23 Uhr im Hotel Jungfrau statt. In der leichten Kategorie waren zwei Zweizüger und in der schweren Kategorie zwei Dreizüger zu lösen. Die Probleme wurden der Turnierleitung von Karl Flatt und A. Nagler zur Verfügung gestellt.

Nachdem die Lösungsbedingungen bekannt gegeben wurden, konnten sich die 31 Teilnehmer beider Kategorien punkt 21 Uhr an ihre Arbeit machen. Klösterliche Stille herrschte im Turniersaal; nur hin und wieder gab es einen heimlichen kleinen Lärm, wenn ein schwarzer König, der sich zum x-ten Male überraschend dem Matt entzog, etwas unsanft in die Grundstellung zurückgestellt wurde! Sonst aber verriet nichts den heißen Kampf, den die Teilnehmer unter sich ausfochten; nur die unschuldigen Haare auf den tief über die Schachbretter gebeugten Häuptern der Löser wurden immer mehr in Mitleidenschaft gezogen und nahmen zusehends wildere Formen an!

In der schweren Kategorie, bei der sich die erfreulich hohe Zahl von 15 Lösern einfand, ging Dr. M. Henneberger, Basel als Sieger hervor, der die beiden Aufgaben in einer Stunde und 2 Minuten korrekt löste. Mit nur 12 Minuten mehr Bedenkzeit folgte sein Bruder W. Henneberger, Glarus, auf dem zweiten Platz. Hans Johner, der die Lösungen in der kürzesten Zeit (50 Minuten) fand, mußte sich diesmal mit dem 3. Rang begnügen, da ihm eine Hauptvariante im Nagler'schen Dreizüger entschlüpfte. Als vierter Preisträger folgte Jean Müller, Mulhouse.

In der leichten Kategorie, an der sich 16 Löser beteiligten, waren die beiden jüngsten Teilnehmer die Erfolgreichsten! In knapp

17 Minuten reichte H. Henneberger aus Bern (ein Neffe der Gebr. Henneberger) die korrekten Lösungen ein. Den zweiten Preis errang M. Christoffel aus Basel, der nur 8 Minuten mehr benötigte als der Sieger. Als dritter und vierter Preisträger folgten V. Wohler, Wohlen und Karl Soller, Zürich. Ebenfalls richtige Lösungen gingen ein von H. Bühler, Willisau; Th. Diem, Aarau; E. Erni, Oerlikon; R. Haedener, Schaffhausen; P. Leepin, Basel; G. Mettger, Baden.

Den übrigen Teilnehmern aber, die ihre Arbeit unverdrossen bis ans Ende der vorgeschriebenen zweistündigen Bedenkzeit fortsetzten, obwohl sie sahen, daß sie für einen der ersten Ränge nicht mehr in Frage kamen, gebührt für ihr tapferes Ausharren der besondere Dank der Turnierleitung.

* *

Probleme des Lösungsturniers in Interlaken.

5568. K. Flatt, Zürich.

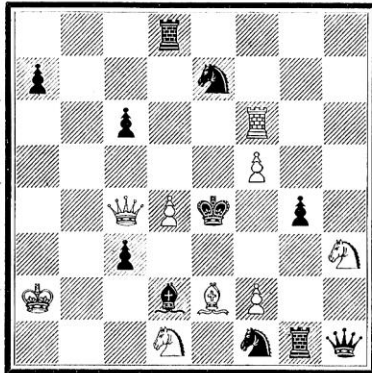

Matt in 2 Zügen

5569. A. Nagler, Zürich.

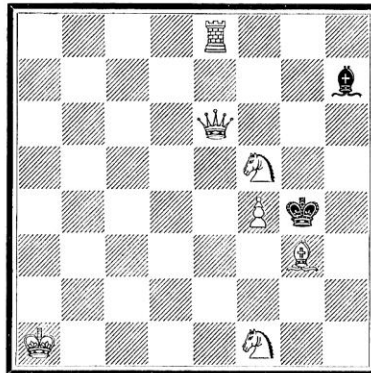

Matt in 2 Zügen

5570. K. Flatt, Zürich.

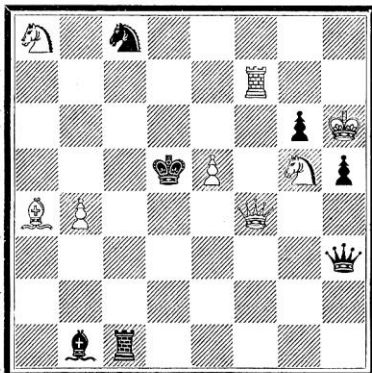

Matt in 3 Zügen

5571. A. Nagler, Zürich.

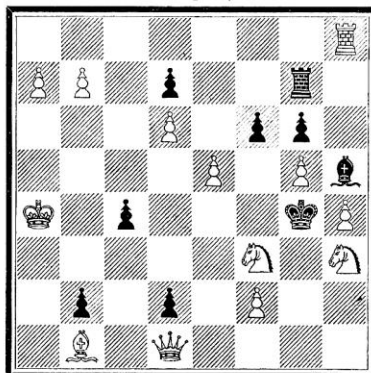

Matt in 3 Zügen

Ein weiterer Wettbewerb.

5572. Dr. W. Stooss, Basel.

(Dem Schachklub Interlaken zum 40. Schweiz. Schachturnier gewidmet.)

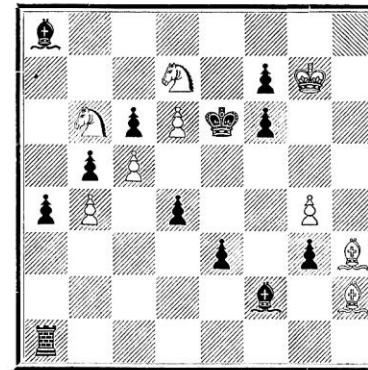

Matt in 5 Zügen.

Während des Schlußbanketts gab es eine besondere Ueberraschung: auf sauber gedrucktem Diagramm wurde, gleichsam als „zweites Dessert“, allen Teilnehmern der nebenstehende prächtige Fünzfüger überreicht. Wer bis zum 31. Juli dem Turnierpräsidenten die vollständige richtige Lösung einsandte, nimmt an der Auslosung einiger Naturalgaben teil.

Wir werden in der nächsten Nummer über das Ergebnis des Wettbewerbes berichten.

(Die Lösungen zu den 4 Problemen des Lösungsturniers und zu obiger Wettbewerbsaufgabe werden wie üblich im Problemteil der übernächsten Nummer erscheinen.)

40. Schweizer. Schachturnier in Interlaken.

V. Gabenliste.

Club d'Echecs Montreux Fr. 10.—, Schachklub Oberstraf Zürich Fr. 20.—, Schachklub Burgdorf Fr. 10.—, Schachklub Turm Grenchen Fr. 10.—, Schachklub Schönenwerd 5.—, Dr. F. Haller Fr. 20.—, Mäder Hans und Freunde Brienz Fr. 15.—, Dr. M. Henneberger Fr. 20.—, Dr. Haller 7.—, Bitterle 5.—, Henssler Fr. 5.—, Meier Locarno Fr. 5.—.

Allen Spendern sprechen wir noch einmal unsern herzlichsten Dank aus. — Un dernier grand merci à tous nos donateurs.

Schachklub Interlaken: Alex. Perret.

Mitteilungen der Redaktion.

Das vorliegende Heft der Schachzeitung erscheint als Doppelnnummer (August-September). Nur so war es möglich, ohne Vermehrung der Kosten dem durch das Schweiz. Schachturnier, das Länderturnier in Stockholm und andere Veranstaltungen bedingten Stoffandrang einigermaßen gerecht zu werden.

Einige Vereinsnachrichten mußten zurückgelegt werden. Die

Tb6 entscheidet schön 33. Td8!), g5-g4 33. D:b7 (Zeitnot!) Th5 34. D:e4, g3 35. e6, Dc5 (Das Schrägschach ist nicht mehr zu verhindern.) 36. Td5, Dc7 37. Dd4†, aufgegeben.

Das war Dr. Euwes zweite Niederlage; die erste hatte er in Gewinnstellung gegen Lilienthal durch ein starkes Versehen in Zeitnot erlitten.

2881. Orthodoxes Damengambit. *J. Enevoldsen* (Dänemark) — *Dr. M. Euwe* (Holland).

1. d4, Sf6 2. c4, c6 3. Sc3, d5 4. Sf3, e6 5. Lg5, Sbd7 6. c:d5, e:d5 7. e3, Le7 8. Ld3, Se4 9. L:e4, L:g5 10. Ld3, Le7 11. Dc2, Sf6 12. 0-0, 0-0 13. Se5, c5 (Um Gegenspiel zu bekommen, bewilligt der Weltmeister einen Einzelbauern.) 14. d:c5, L:c5 15. Tfd1, De7 16. Sf3, Lg4 17. Le2, Tac8 18. Sd4, Lb4 (Damit verabreicht er seinem Gegner auch einen Einzelbauern; er will gar nichts voraushaben.) 19. L:g4, S:g4 20. h3 (Sd4-e2, was den Einzelbauern ablehnt, geht zeitgemäß; Weiß sollte jedenfalls noch Tac1 ziehen.), Df6 (Weiß hatte De5? 24. T:d5 erwartet und den doppelten Angriff auf c3 und nicht wegen Dh4!), L:c3! 21. b:c3, Sf6 22. Db3, Se4 23. Sf5? (Unf2 ganz übersehen) 24. g4, g6. Aufgegeben, früh und doch berechtigt.

Eine hübsche Partie aus dem Damenturnier.

2882. Sizilianisch. *B. Flörow-Bulhak* (Polen) — *Vera Menchik* (Tschechoslowakei).

1. e4, c5 2. Sf3, e6 3. d4, c:d4 4. S:d4, Sc6 5. Sc3, d6 6. Le2 a6 7. Le3, Dc7 8. f3, Sf6 9. Sb3, b5 10. Dd2, Lb7 11. 0-0-0 (?) Le7 12. g4, 0-0 13. g5 (Verfrüht.), Sd7 14. Thg1, Tfd8 (Verscheucht die weiße Dame von einem der Schlüsselpunkte.) 15. De1?, Tac8 16. a3?, b4! 17. Sb1, Sa5! (Nach solider Vorbereitung bricht der Angriff verheerend los.) 18. Sa1, D:c2†! 19. S:c2, Sb3 matt.

Hierfür erhielt die Weltmeisterin den Preis, den Mrs. M. Shannon (Irland) für die beste Partie des Damenturniers ausgesetzt hatte.

Lösungen der Aufgaben 5732—5755 (Mai- und Juniheft.)

5732. C. Mansfield: 1. Sd7, Lc3 2. L:b3‡. 1..., Td2 2. Dc3‡. 1..., Td4 2. Se5‡.

5733. C. Mansfield: 1. Le4! Sd2† 2. Sc4‡. 1..., S:d6† 2. Ld3‡. 1..., Se5† 2. Tf3‡. 1..., S:c3† 2. Sb5‡. Eines der besten Kreuzschach-Probleme!

5734. C. Mansfield: 1. De1! L:e6† 2. c8=D oder T‡. 1..., Ld7† 2. Se8‡. 1..., Lb7† 2. Sd8‡. 1..., La6† 2. c8=S‡.

5735. C. Mansfield: 1. b4, Zugzwang! Falsch wäre 1. Lb3 oder Lc4? wegen 1..., Ta6!

5736. C. Mansfield: 1. Sd3, Ke6 2. Ld5‡. 1..., b5 2. L:d7‡. 1..., d5 2. L:b7‡.

5737. C. Mansfield: 1. Tb3! Droh. 2. Sbd6‡. 1..., L:b3 2. Sfd4‡. 1..., Kc8† 2. Se7‡. 1..., Kc6† 2. Sc7‡. Es scheitert 1. Tc2? an 1..., b1=D oder T.

5738. Dr. E. Trümpy: Der weiße König muß der Dame den Weg nach f4 frei geben. Aber 1. Kd8? scheitert an 1..., Ke4! Es geht nur 1. Kc6, wodurch sich Weiß dem Schach durch den schwarzen Läufer aussetzt. 1..., Ld7† 2. S:d7‡. 1..., Lf3† 2. Sd5‡. 1..., Ke4 2. De8‡. 1..., K:f2 2. Dg3‡. 1. T (D):f2 2. De5‡.

5739. Dr. E. Trümpy: 1. Db1! L:b1 2. c4‡. 1..., Sg5 2. Df5‡. 1..., Te5 2. Dd3‡. 1..., c4 2. Db5‡. 1..., Ke5 2. c4‡. Droh. 2. De4‡. Die Aufgabe enthält die feine Verführung 1. Dc2?, die an 1..., c4 scheitert; ebenso scheitert 1. De2? an 1..., c4 (auch an 1..., Sg5).

5740. A. M. Dobordschginidse: 1. Kf7! (Droh. 2. De8†) d:e4† 2. Sc4† 3. Sb6‡. 1..., f:e4† 2. Sf5† 3. g4‡. 1..., d3 2. Sb5† 3. De8‡.

5741. J. Telkes: Nach dem Schlüsselzug 1. Dh8 (Droh. Da1‡) ergeben sich vier gleichwertige Varianten, indem Schwarz einen Turm in die Diagonale stellt, wodurch aber nicht nur die weiße Dame, sondern auch der andere schwarze Turm verstellt wird. 1., Teg7 2. Tb8. 1..., Tgg7 2. La5. 1..., Tee5 2. Sd:e4. 1..., Tge5 2. Sg:e4. Ein meisterhaft gebautes Problem!

5742. W. Krämer: 1. Se7, Lh7 2. h6, g6 3. Ke8! Zugzwang.

5743. J. Halumbirek: 1. Df2, Th1 2. Dd4, Sd1 3. D:a1, Sb2 4. D:h1. 1..., Kh7 2. T:g5, Th1 3. Da7†.

5744. H. Jühe: 1. De6! Zugzwang.

5745. H. Jühe: 1. Le5, Zugzwang.

5746. J. Cumppe: 1. Kb5 (Wartezug).

5747. K. A. L. Kubbel: 1. De2! Zugzwang.

5748. W. Zitterbaum: 1. De4 mit vollständigem Springerrad.

5749. V. S. Salonen: 1. Sb5!

5750. J. Nikolai: 1. Lb8, Tf4 2. Se5, Zugzwang.

5751. M. Havel: 1. De5, Droh. 2. g:f8=S†. 1..., Kh6 (Kg6) 2. g8=D. 1..., Kg8 2. De6†. 1..., Tc7 2. Df5†.

5752. J. Scheel: 1. Dc1, Droh. 2. Db2†. 1..., a1=D 2. D:a1†. 1..., Sc4 2. c3†. 1..., Kc4 2. Db2. 1..., e3 2. D:e3†.

5753. J. Telkes: 1. Tc3, Droh. 2. Tc1. Die Befreiung des Läufers c8 durch einen Bauernzug bewirkt die Verstellung der 5. oder 6. Reihe für den schwarzen Turm a7. 1..., b6 2. Le4. 1..., b5 2. Se4 1..., d6 2. T:c8. 1..., d5. 2. Sh7.

5754. O. Nemo: Es geht sowohl 1. Da6 2. Sd4 3. Dc6† bzw. Db5† als auch 1. Kf4 2. Se5 3. Dc6† bzw. Dd7†.

5755. J. Miculcak: 1. Dg3, Te8 2. Df4† 3. Df6† 4. Dg7. Ein feines Rückkehrproblem!

Zu den heutigen Problemen.

Da diese Nummer die fünf in Interlaken vorgelegten Aufgaben enthält, beschränken wir den heutigen Problemteil auf sechs Aufgaben. Der Sechszüger Nr. 5578 von K. Flatt behandelt ein ähnliches Thema wie der schöne Widmungs- und Wettbewerbsfünfüger Nr. 5572 von Dr. W. Stooss, ist aber nicht diesem nachgebildet, sondern verdankt seine Entstehung einem in den „Basler Nachrichten“ erschienenen Vierzüger.

5773. F. L. Candreia, Haldenstein.
„National-Zeitung“ 1937

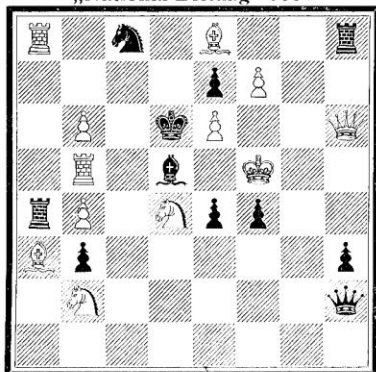

Matt in 2 Zügen

5774. F. L. Candreia, Haldenstein
„National-Zeitung“ 1937

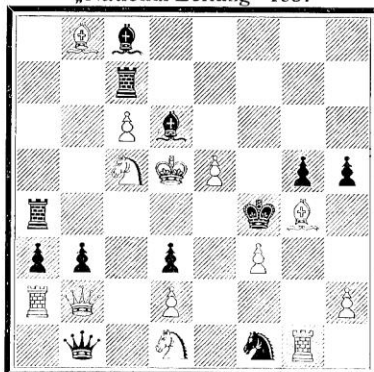

Matt in 2 Zügen

5775. Jan Sova, Radostice
„Narodni osvobozeni“ 1937

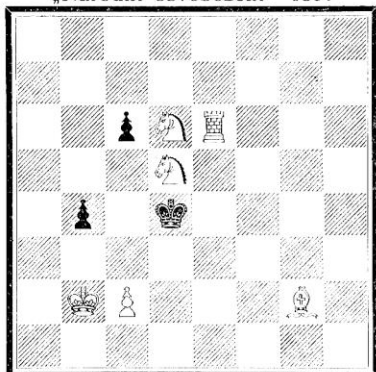

Matt in 3 Zügen

5776. Jan Sova, Radostice
„Narodni osvobozeni“ 1937

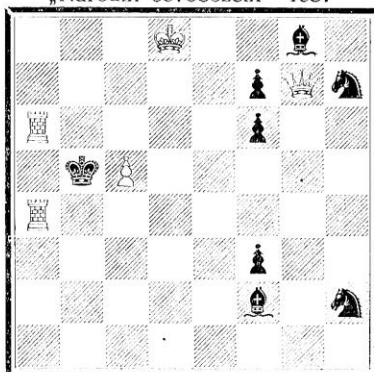

Matt in 3 Zügen

5777. H. Bucher, Zürich
Original

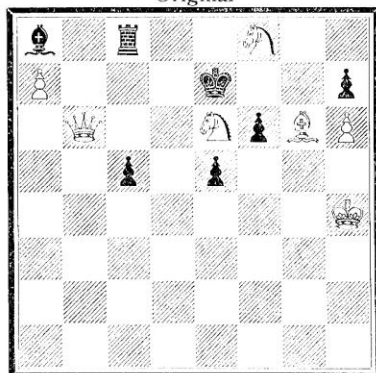

Matt in 3 Zügen

5778. K. Flatt, Zürich (nach Dr. Stooß)
Original

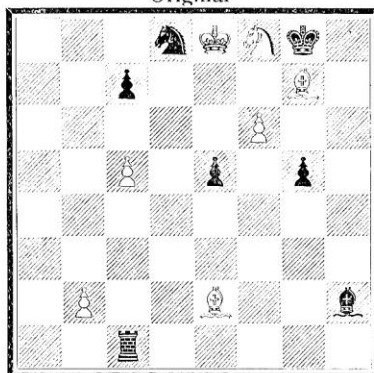

Matt in 6 Zügen

Eine neue

ERIKA



komplett für nur Fr. 220.—

mit den modernen Vorrichtungen: Normale 4-reihige Tastatur, normale Walzenbreite, langer und bequemer Zeilenschalthebel, Randlösetaste, Walzenfreilauf, Rücktaste, 3-fache Zeilenschaltung, lange Farbbänder usw. Die neue ERIKA L ist durch und durch Qualität. Es gibt tatsächlich keine Schreibmaschine, die alle Vorteile dieser Erika aufweist u. so wenig kostet. Natürlich wird auch dieses neue Modell auf Wunsch gegen bequeme Monatsraten geliefert. Soll ich Ihnen zunächst den ausführlichen Prospekt senden?

W. HÄUSLER-ZEPF, OLTEN



Schach

- Figuren
- Bretter
- Wachstuchpläne
- Uhren
- Bücher
- Bilder

J. Briner, Zürich

Laden 62 Limmatquai, 92 Bureau Clubs, Wiederverkäufer Rabatt!
Telephon 41,900

Bücher

aus allen Wissensgebieten
sowie Schachliteratur
besorgen prompt



Wegmann & Sauter

Buchhandlung

Rennweg 28 Zürich 1

Tel. 34.176

DRUCK
von
DISSERTATIONEN

besorgt prompt

Buchdruckerei
F. MEYERS ERBEN
TRIENGEN

aber inzwischen ist Weiß am Königsflügel gehörig vorwärtsgekommen.) 32. Ld3!, h6 (Nach 32. ..., S: c3 33. L: h7, S: a4 34. Lf5† usw. marschirt der weiße h-Bauer.) 33. Lf5†, Kd8 34. Kg4! (Droht Kh5.), Se7 35. Lb1, Ke8 36. Kh5, Kf7 37. La2†, Kf8 38. K: h6, Td2 39. Le6, Td3 40. g4, T: c3 41. g5, aufgegeben. (Das weitere Vordringen der verbundenen weißen Bauern ist nicht zu verhindern.)

Cordiale e gentile amicizia scacchistica.

Gli studenti della classe dei licenziandi del Ginnasio di Basilea hanno avuto una bella sorpresa durante un recente viaggio in Italia. Mentre visitavano il Palazzo Ducale di Venezia, un inviato del Presidente del Magistrato alle Acque, li invitava a seguirli, a nome del suo Superiore. E per mezzo di due grossi motoscafi dell'Amministrazione li portava al Lido, dove sostarono tutto il pomeriggio. Il mattino seguente visitarono alcune tra le più suggestive opere della città. Nel pomeriggio furono ricondotti all'isola, e stavolta sotto la illustre guida del Presidente stesso, che era, nientemeno che il noto maestro di scacchi e Presidente della Federazione Scacchistica Italiana, cioè l'Ing. I. Miliani. Egli, dietro suo espresso desiderio, era stato precedentemente informato della visita degli studenti basilesi, dal maestro scacchista Dr. E. Voellmy che li accompagnava. E il suo inviato del giorno precedente era pure un noto maestro scacchista, G. Stalda, che gli svizzeri ebbero occasione di conoscere l'anno scorso, al torneo delle Nazioni di Monaco. Nella simpatica e vivace compagnia dell'eminente Magistrato ing. Miliani, che è a capo di ben 1600 impiegati, le ore passarono velocemente, mentre l'occhio si estasiava davanti alle meraviglie della natura e dell'arte. Al ritorno dal Lido ci fu la bicchierata d'addio; ma già all'Isola di Torcello gli studenti ringraziarono vivamente l'Egregio Ing. Miliani per la cordiale accoglienza e le premure usate. Egli faceva loro dono di un bel grappolo d'uva.

Da questa colonne vada all'esimio Magistrato il più vivo ringraziamento degli studenti. Poichè è l'amicizia scacchistica che ha loro procurato così liete ore, amicizia che, al disopra delle frontiere, stringe e accomuna uomini di tutte le Nazioni.

Lösungen der Aufgaben 5756–5767 (Juliheft).

- 5756. **Dr. F. Seidemann:** 1. d5, Sd8 2. c8=S±. 1. ..., Sf8 2. g8=S±. 1. ..., Sc5 2. d6±. 1. ..., Sf6 (Sg5) 2. f8=D±.
- 5757. **Dr. Monteiro da Silveira:** 1. Sg4, Le6 2. Se7±. 1. ..., Se6 2. Df7±. 1. ..., Sd3 2. D: e4±.
- 5758. **H. Berkenbusch:** 1. g6, De6 (Tc4) 2. Df7±. 1. ..., De4 2. Da4±. 1. ..., Le6 2. De7±. 1. ..., Ld5 2. d7±.
- 5759. **E. Skowronek:** 1. Dd1, Ld4 2. Df3±. 1. ..., Scd4 2. Sc3±. 1. ..., Sfd4 2. S: e3±.
- 5760. **L. H. Persson:** 1. Td6, Zugzwang.
- 5761. **C. J. Taale:** Nach 1. Te7 (droht Sf7±) ergeben sich aus den Zügen des schwarzen Turmes 10 Varianten.
- 5762. **O. Dehler:** Beabsichtigt war 1. Sa6! mit drei schönen Va-

rianten: 1. ..., b: a6 2. Tb7†. 1. ..., c6 2. Ta3†. 1. ..., b6 (K: a5) 2. S: c7. Zur Vermeidung der Nebenlösung 1. Sd5 fügt der Verfasser einen schwarzen Bauern auf e6 bei.

5763. **E. Brunner:** Der Versuch 1. D: b7? scheitert an der Fesselung von Dame und Springer durch 1. ..., Tb3. Aber nach 1. Te3, D: e3 führt 2. D: b7 zum Ziel, weil sich nicht mehr beide Drohungen (Dc8± und Se6±) decken lassen. Auf 1. ..., T: e3 folgt 2. Dd4†. 1. ..., Kd7 2. Le8† oder Dd4†.

5764. **E. Ferber:** Es scheitert 1. Lh2? an Kg4 und 1. Lc7? g5 2. Dc3 an 2. ..., Kg4. Aber nach 1. Lb8!! g5 2. Dc3! Kg4 kann Weiß mit 3. Dc8 matt setzen. Ein äußerst schwieriges Problem mit reinem Mattbild im Hauptspiel. 2. ..., d: c3 3. e4±. 1. ..., Kg4 2. Df4†.

5765. **B. Stipa:** 1. Dg6! Droh. 2. De8. 1. ..., h5 2. D: g5. 1. ..., Sf2 (Sg3) 2. D: g7 3. Sg3±. 1. ..., S: e2 2. Sd2! 1. ..., Ke5 2. De8†. 1. ..., Lb2 2. Sc3! 1. ..., Lc3 2. Sde3. Aussergewöhnlich reichhaltig an schönen Mattbildern!

5766. **J. Ferreira:** 1. La3 2. Lb2†, Tg7 3. Tc3 etc.

5767. **H. Schaffer:** 1. Lf5, e6 2. Sd3, Ld4 3. Lg4 Zugzwang.

Die heutigen Probleme.

Die preisgekrönte Aufgabe von G. Ernst ist wohl die schwierigste Aufgabe des vorliegenden Heftes; das Matt liegt sehr versteckt. Auch der Vierzüger von E. Ferber wird für manchen Löser eine harte Nuß sein. Ein interessantes Thema behandelt der Dreizüger von F. Hilbig.

5779. **G. Ekestuble**
„Schackvärlden“ 1937

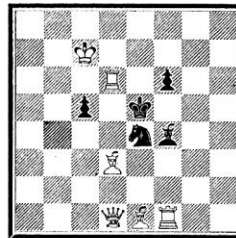

Matt in 2 Zügen

5780. **Marcelo Soares**
„Rev. Portug. de Xadrez“ 1937

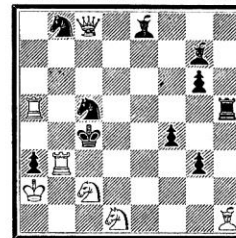

Matt in 2 Zügen

5781. **F. Kossatz, Dresden**
„Schwalbe“ 1937

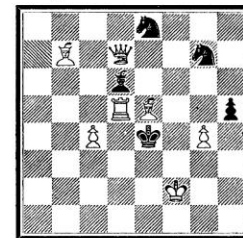

Matt in 2 Zügen

5782. **Dr. J. Krug, Dresden**
„Schwalbe“ 1937

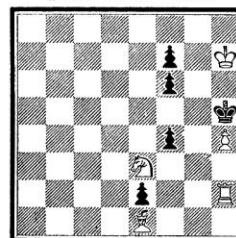

Matt in 3 Zügen

5783. **H. Schmitz, Dresden**
„Schwalbe“ 1937

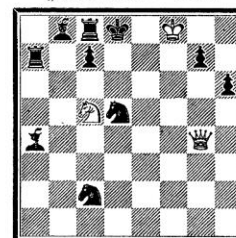

Matt in 3 Zügen

5784. **F. Hilbig, Rüstingen**
„N'westdeutscheZtg.“ 1937

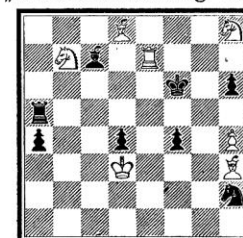

Matt in 3 Zügen

5785. R. Leuzinger, St. Gallen
„St. Galler Tagblatt“ 1937

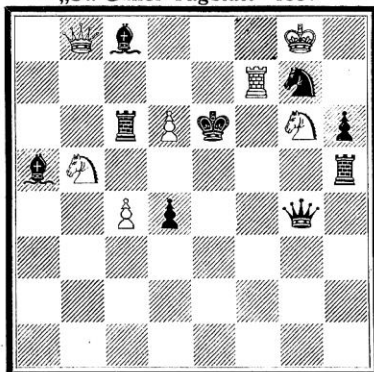

Matt in 2 Zügen

5786. A. Nagler, Zürich
„St. Galler Tagblatt“ 1937

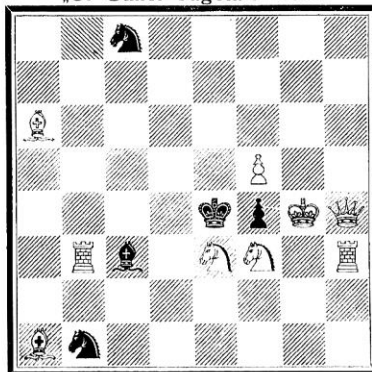

Matt in 2 Zügen

5787. E. Camponovo, Zürich
„Zeitbilder“ 1937

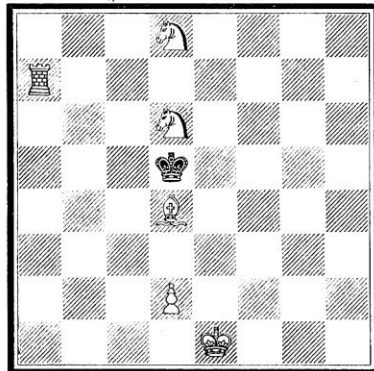

Matt in 3 Zügen

5788. F. Palatz, Hamburg
„Westfälische Landeszeitung“ 1937

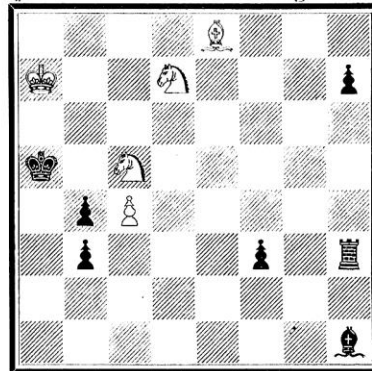

Matt in 3 Zügen

5789. Eug. Ferber, Forbach
„National-Zeitung“ 1937

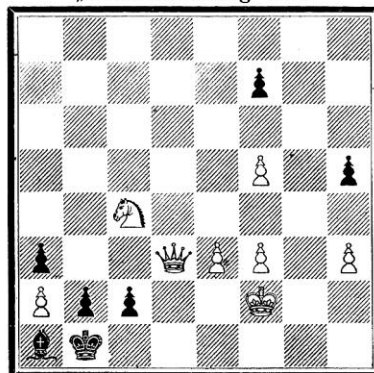

Matt in 4 Zügen

5790. Georg Ernst
1. Preis „Neue Leipziger Ztg.“ 1935. IV.

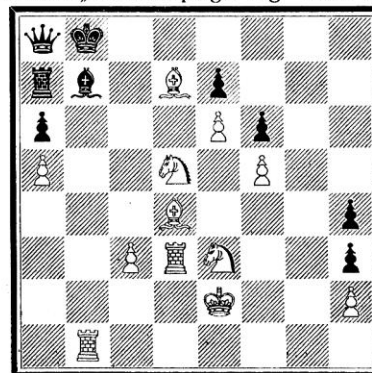

Matt in 4 Zügen

Schach-Figuren

in Buchsholz und Bein

Schach-Bretter

in allen Größen und Ausführungen

Taschen-Schachspiele

in Leder

Wachstuch-Schachpläne

in feiner Ausführung bei

Grunauer-Ritter Söhne, Basel

Drechslerwarenfabrik — Laden Ecke Hutgasse-Münzg. 1

Für Vereinsbezüge ermässigte Preise

Bücher

aus allen Wissensgebieten
sowie Schachliteratur
besorgen prompt

✦

Wegmann & Sauter

Buchhandlung
Rennweg 28 Zürich 1
Tel. 34.176

DRUCK
von
DISSERTATIONEN

besorgt prompt

Buchdruckerei
F. MEYERS ERBEN
TRIENGEN

Schach

- ~Figuren
- ~Bretter
- ~Wachstuchpläne
- ~Uhren
- ~Bücher
- ~Bilder

J. Briner, Zürich

Laden 62 Limmatquai 92 Bureau Clubs, Wiederverkäufer Rabatt!
Telephon 41,900

Stellung des Fernschachspiels voll anerkennt und vom Analysieren der Hängepartien her die Mühe und Arbeit des Fernspielers hoch einschätzt.

Das zur Beratung stehende Reglement wurde diskussionslos angenommen! Dr. Rueb gab ihm den guten Wunsch mit, daß auch alle Länder ihren Kandidaten für die Fernschachweltmeisterschaft stellen möchten. In die Kommission, welche über die Zulassung zum Turnier um die höchste Würde entscheidet, wurden gewählt: L. Miliani (Italien), Dr. M. Henneberger (Schweiz), Herm. Geist (München), Rydberg (Schweden), Dr. Blasbalg (Rumänien); sie wird noch ergänzt werden.

Für das Jahr 1939 (Weltpostkongreß) werden große Verhandlungen mit dem Weltpostverein jetzt schon vorbereitet, damit er endlich die Fernpostkarten zu einer einheitlichen billigen Taxe zulasse, wie es einige Länder gestatten, andere (darunter die Schweiz) verweigern. Die Tagung schloß mit herzlichem Einvernehmen. E.V.

Le premier club scolaire!

Parmi les tâches dévolues à la Société Suisse d'Echecs les statuts rénovés indiquent notamment la création et le développement de groupes scolaires. Nous signalons avec grand plaisir que dans sa séance du 31 octobre le Comité Central a déjà eu l'occasion de s'occuper pratiquement de ce nouveau domaine: le groupement échiiquéen de la classe primaire supérieure de Montreux a posé sa candidature et son entrée dans la S.S.E. a été acceptée aux conditions spéciales qui sont réservées aux écoliers. Ainsi le premier pas a été fait et nous espérons pouvoir bientôt souhaiter la bienvenue à d'autres groupements provenant des rangs d'écoliers suisses joueurs d'échecs.

Mitteilung der Redaktion.

Die vorliegende Nummer der Schachzeitung erscheint im verminderten Umfang von 12 Seiten, da die Erweiterung der beiden letzten Hefte ausgeglichen werden muss. Redaktionsschluss für Vereinsnachrichten der nächsten Nummer: 15. Dezember.

Lösungen der Aufgaben 5768—5778 (August/Sept.-Heft).

5768. K. Flatt: Nach dem Schlüsselzug 1. f4 (droht 2. d5♣) ergeben sich 7 Varianten, in welchen Schwarz den König blockiert: 1..., g:f3 e. p. 2. Ld3♣. 1..., Le3 2. S:c3♣. 1..., Se3 2. Sd1—f2♣. 1..., L:f4 2. Sh3—f2♣. 1..., S:f5 2. Te6♣. 1..., Sd5 (Td5) 2. Dd3♣. 1..., T:d4 2. De6♣.

5769. A. Nagler: 1. Th8! (Zugzwang) L:f5 2. De2♣. 1..., Lg6 (Lg8) 2. Sh2♣. 1..., Kh5 2. Sg7♣. 1..., Kf3 2. Sh4♣. 1..., Kh3 2. Sf5—e3♣.

5770. K. Flatt: Die Schwierigkeit dieser Aufgabe liegt darin, daß man nach 1. Tc7 die Drohung 2. Tc2! erkennt. In den Hauptvarianten führt Schwarz von einem von ihr gedeckten Feld (b3 oder d7) abgeschnitten, was Weiß zu einer Ablenkung des gezogenen schwarzen Steines ausnützt. 1..., Tc3 2. Lb3♣ 3. Tc5♣. 1..., Lf5 2. Td7♣, L:d7

3. Df5♣. Auf 1..., Ld3 folgt 2. Lb3♣, Tc4 3. Tc5♣; um hier einen Dual (2. T:c1) auszuschalten, fügt der Verfasser einen schwarzen Bauern b2 hinzu. 1..., Tc4 2. T:c4.

5771. A. Nagler: Nach 1. Ka3! droht 2. Dh1 3. Dg2♣. 1..., K:h3 2. Dg1 1..., f:e5 2. S:e5♣ 3. Dg4♣ resp. Dh1♣. 1..., c3 2. Sf3—g1♣ 3. Da4♣. In dieser feinen Aufgabe scheidert 1. Kb4? nur an 1..., c3! (2. Dg1, c2!). Die Versuche 1. Ka5? (1. Kb5?) werden durch 1..., Te7 pariert.

5772. Dr. W. Stooss: 1. Lg2, Tf1! 2. Le4, Le1! 3. Lb1, Tf2 4. L:g3, Tf4 5. La2♣ (sonst 5. Sf8♣). Eine interessante Lenkung schwarzer Figuren mit wechselseitiger Verstellung zwischen Turm und Läufer mit vorgehendem kritischen Zug (bezw. Räumungszug).

5773. F. L. Candreia: 1. Ta5 (droht 2. Sb5♣).

5774. F. L. Candreia: 1. e6 (droht 2. Df6♣).

5775. Jan Sova: 1. Sb7 (droht 2. Sc7) b3 2. Te4♣ 3. c4♣. 1..., Kc4 2. Sc7 1..., c:d5 2. Sf1 3. c3♣.

5776. Jan Sova: 1. Dg1 Droh. 2. Db1♣. 1..., L:g1 2. Kc7. 1..., Le1 2. D:e1 1..., Sf1 2. D:f1 1..., Ld4 2. D:d4. 1..., Lg3 2. Tb6♣.

5777. H. Bucher: Nach 1. Sf4 droht 2. De6♣. Die Paraden Tc6 und Lc6 ergeben Grimshaw-Verstellungen zwischen Turm und Läufer. 1..., Tc6 2. Sd5♣. 1..., Lc6 2. Dc5♣. Auf 1..., Ld5 folgt das schöne Damenopfer 2. D:f6♣. Es scheidert 1. Sc7? an 1..., Kf8 oder 1..., h:g6. Ein feiner Dreizüger!

5778. K. Flatt: 1. Lh5, Tg1 2. Lg6, Lg1 3. Lb1, Th3 (Th4) 4. La2♣ etc. 2..., Lg3 3. Lc2 etc. 2..., Lf4 3. Ld3 etc.

5791. B. Karlson, Sällinge 1. Pr. „Brit. Chess Fed.“ 1936/7
5792. M. Segers, Brüssel 1. Pr. „Lo Scacchist. di Roma“ 1936
5793. Luukkonen, Helsinki 1. Pr. „Finn. Probl. Bd.“ 1936

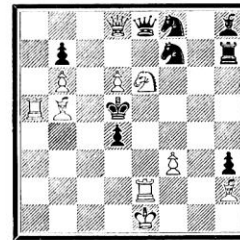

Matt in 2 Zügen

5794. M. Havel, Prag
 „Narodni osvobozeni“ 1937

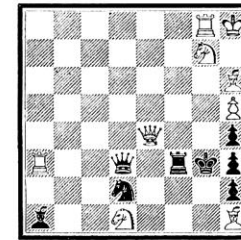

Matt in 2 Zügen

5795. O. Nemo, Wien
 „Schwalbe“ 1937

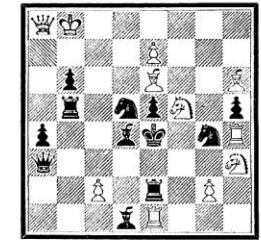

Matt in 2 Zügen

5796. H. Berkenbusch, Kiel
 „Schwalbe“ 1937

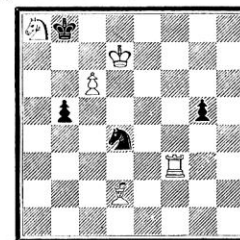

Matt in 3 Zügen

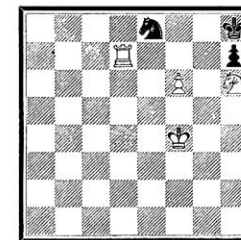

Matt in 3 Zügen

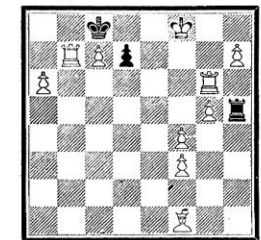

Matt in 3 Zügen

5797. A. Nagler, Zürich
„Zeitbilder“ 1937

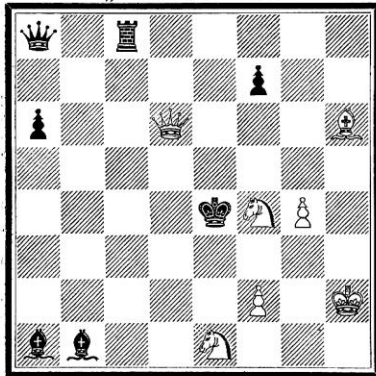

Matt in 2 Zügen

5798. E. Buck, Zürich
„Zeitbilder“ 1937

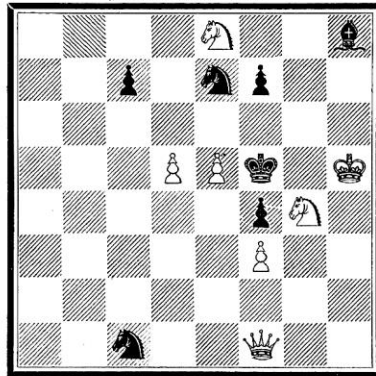

Matt in 2 Zügen

5799. A. Nagler, Zürich
Dem S. K. des K. V. Z. zum 25jähr. Jubiläum gew.

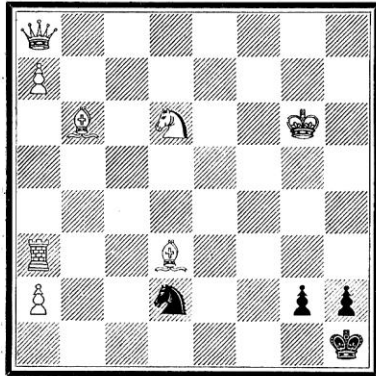

Matt in 3 Zügen

5800. M. Bucher, Zürich
„Schweiz. Ill. Ztg.“ 1937. F. Gygli gew.

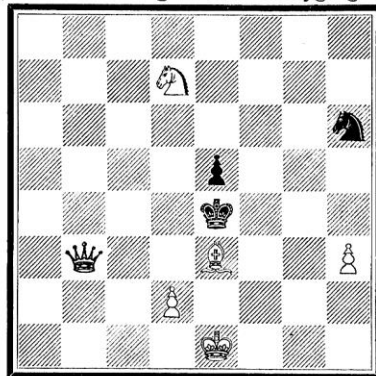

Matt in 3 Zügen

5801. Dr. W. Stoos, Basel
„Basler Nachrichten“ 1937

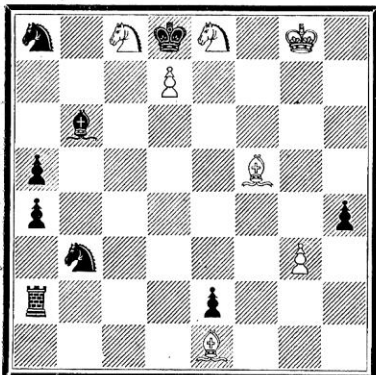

Matt in 4 Zügen

5802. J. R. Fleiuss, Rio de Janeiro
„Schwalbe“ 1937

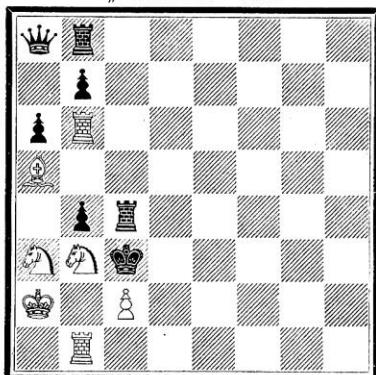

Matt in 4 Zügen

Schach-Figuren

in Buchholz und Bein

Schach-Bretter

in allen Größen und Ausführungen

Taschen-Schachspiele

in Leder

Wachstuch-Schachpläne

in feiner Ausführung bei

Grunauer-Ritter Söhne, Basel

Drechslerwarenfabrik — Laden Ecke Hutgasse-Münzg. 1

Für Vereinsbezüge ermässigte Preise

Bücher

aus allen Wissensgebieten
sowie Schachliteratur
besorgen prompt

+

Wegmann & Sauter

Buchhandlung

Rennweg 28 Zürich 1

Tel. 54.176

Schach-Bretter und Schach-Figuren

in bester Qualität und großer Auswahl

Taschen-Schachspiele Buchholz-Figuren

Schachklubmitglieder und
Vereine ermässigte Preise.

E. Müller, Drechsler,
Spitalgasse 10 Zürich 1
Nähe Zentralbibliothek Tel. 45.003

Schach

- Figuren
- Bretter
- Wachstuchpläne
- Uhren
- Bücher
- Bilder

J. Briner, Zürich

Laden 62 Limmatquai 92 Bureau
Telephon 41,900

Clubs, Wiederverkäufer Rabatt!

Alle Anhänger des königlichen Spiels Anfänger und Fortgeschrittene verlangen stets: **Erwin Voellmy's**

Schachbücher

Die **Anfangsgründe des Schachspiels**
Ausführlich erläutert. Dritte Auflage
Gut gebunden Fr. 4.50

„Das sehr anregend geschriebene Buch können wir als ausgezeichnetes Lehrbuch für Anfänger u. besonders auch als Ratgeber für Kursleiter aufs beste empfehlen.“
(Neue Zürcher Zeitung.)

Schachtaktische Bilder

200 Stellungen aus der Spielpraxis d. Gegenwart. 156 S. Geb. Fr. 4.50
„Wir haben es hier mit einer der besten Neuerscheinungen zu tun.“ (Stett. Anzeiger.)

Schachtaktik

1. Teil: Zug u. Bereich. Gut geb. Fr. 4.50
 2. Teil: Drohen & Lenken. Gut geb. 5.—
 3. Teil: Zeit u. Raum. Gut geb. Fr. 4.50
 4. Teil: Uebergänge. Gut geb. Fr. 5.—
- Alle 4 Teile zusammen Fr. 18.—

Schachkämpfer

Einzelbilder vom Länderwettkampf zu London 1927, mit 12 Holzschnitten des Verfassers.
Geheftet Fr. 1.25

Skizzen vom Schachkampf der Länder in Prag Juli 1931

Mit 20 Bildern. Geheftet Fr. 1.25
Diese beiden Broschüren bilden in ihrer persönlichen Eigenart eine Ergänzung der rein schachlichen Berichte.

Jedes irgendwo angezeigte Schachbuch wird bereitwilligst zu Originalpreisen besorgt.

Heinrich Majer, Verlag, Basel
Stapfelberg 6 Postcheck V 3990

WIENER SCHACH- ZEITUNG

Das führende
Weltschachorgan

Unter Mitwirkung von
Becker, Eliskases, Spielmann und andern hervorragenden Meistern

Preis jährlich ö. S. 20.—

Gratis-Probennummer
durch den

Verlag d. Wiener Schach-
Zeitung, Wien IV
Schäffergasse 13 a

DIE WELTWOCH

ist die notwendige Ergänzung zur Tageszeitung ● Persönliche Stellungnahme zu Welt- und Schweizerpolitik, Wirtschaft, Kunst u. Kultur ● Ständige Rubriken über Film, Sport, Mode Küche u. s. f. ● Dazu die besten Karikaturen aus aller Welt ● Die Weltwoche ist eine unabhängige, intelligente Zeitung. Sie kostet jährlich Fr. 10.50 oder 30 Cts. am Kiosk.

Timbres caoutchouc

pour le jeu d'Echecs

Boîte de 12 timbres (Stempel)

2 tampons-encreurs, rouge et vert, et 100 -feuilles à diagramme Fr. 7.50 franco contre remboursement.

Lutz-Berger, Fabricant, Neuchâtel



Très utile entre autre pour noter les positions dans les carnets de parties.

(Partienhette)

41. Schweizerisches Schachturnier in Basel 1938.

Es ist bei der Basler Schachgesellschaft ein einziges Gesuch wegen des Zeitpunktes eingegangen und das lautete auf den Herbst. Aus dem Stillschweigen der übrigen Sektionen glaubten wir entnehmen zu dürfen, daß unser Wunsch, das Turnier im Spätjahr abzuhalten, keinen Widerspruch erweckt habe. Deshalb, liebe Schachfreunde, bedingt Euch Urlaub aus für die Zeit zwischen dem

8. und dem 16. Oktober 1938!

Der Zentralvorstand hat diese Zeitspanne genehmigt. Ein würdiges Heim ist auch schon gefunden: die Räume der Schweizerischen Mustermesse.

Im Auftrage des Vorstandes der B. S. G.

Dr. E. Voellmy.

Problemturnier-Ausschreibung

Anlässlich der Feier ihres 75jährigen Bestehens veranstaltet die Basler Schachgesellschaft unter Schweizer Komponisten einen Problemwettbewerb mit folgenden Bedingungen:

Der Wettbewerb wird beschränkt auf direkte Probleme in drei Zügen. Jeder schweizerische Verfasser kann sich mit höchstens drei Problemen, die noch nicht veröffentlicht worden sind, beteiligen. Die Probleme sind bis spätestens 31. Mai 1938 unter Angabe eines Stichwortes und der vollständigen Lösung an Dr. Ed. Kambli, Burgunderstr. 13, Basel einzusenden; getrennt davon und verschlossen ist den Sendungen die genaue Adresse des Verfassers beizufügen. Bis zum gleichen Zeitpunkt sind Aenderungen zulässig. Preise: 50, 30 und 20 Fr. (Vermehrung vorbehalten).

Die Entscheidung wird zwei Schiedsrichtern, nämlich Dr. M. Henneberger und einem zweiten, später zu bestimmenden Fachmann übertragen. Die Bekanntgabe des Urteils erfolgt am 41. Schweiz. Schachturnier; es tritt, falls keine berechtigte Einwendungen erhoben werden, am 15. Dezember 1938 in Kraft. Der Vorstand.

Wir freuen uns, auf der ersten Seite dieser Nummer mit einer so feinen Ueberraschung aufwarten zu dürfen, wie es die Ausschreibung eines Problemturniers der Basler Schachgesellschaft ist. Aus unserem Briefwechsel wissen wir, daß einige schweizerische Komponisten „Verschiedenes am Lager“ haben, mit dem sie erst in einem besonders geeigneten Zeitpunkt herausrücken möchten. Jetzt ist der rechte Augenblick da! Heraus nun mit den verborgenen Schätzen, ihr Goldverheimlicher!

Die Redaktion der
„Schweiz. Schachzeitung“.

tene, sehr preiswerte Büchlein, in dem nur einige Lichtbilder etwas mässig geraten sind, empfohlen. Sie finden darin hauptsächlich auf eröffnungstheoretischem Gebiet wertvolle Hinweise, denn R. Blümlich ist ein guter Kenner, der sein Wissen und die Geheimnisse seiner Eröffnungskartothek nicht für sich behält. Auch die übrigen Anmerkungen sind reichhaltig und geben ein lebendiges Bild des bunten taktischen Inhaltes dieser spannenden Partien. Daß nach so kurzer Zeit nicht schon das letzte Wort in der Beurteilung bestimmter Pläne und Kombinationen gesagt werden kann, ist selbstverständlich. Nebenbei erfährt der Leser aus verschiedenen kleinen Artikeln, die eingestreut sind, allerlei Wissenswertes über Aljechin, Euwe, die früheren Weltmeister und die Geschichte der Weltmeisterschaftskämpfe. (Verlag: Neue Leipziger Zeitung. Preis: 1 Mark; 85 Seiten, geheftet.)
F. G.

...

Lösungen der Aufgaben 5779—5790 (Oktober-Heft).

5779. **G. Ekestuble:** 1. Lc2, Kf5 2. Dh5±. Falsch wäre 1. Lb1? wegen 1... Sd2.

5780. **M. Soares:** 1. Dg4 (Droh. 2. Sd1—c3±).

5781. **F. Kossatz:** 1. c5 (Droh. 2. Da4±).

5782. **Dr. J. Krug:** 1. Tf2, K:h4 (f5) 2. T:f4. 1... f:c3 2. Tg2. 1... f3 2. T:f3.

5783. **H. Schmitz:** 1. Dc6 (Droh. D:d5±), c6 2. Dd7± 3. Sc6±. 1... Scb4 (Scc3) 2. Df7.

5784. **F. Hilbig:** Nach dem antikritischen Zug 1. Lc8 (Droh. 2. Tf7± nebst 3. Tf5±) verteidigt sich Schwarz ebenfalls antikritisch durch 1... Th5 (oder Tg5). Darauf folgt 2. T:e7± 3. Te5±. Der antikritische Verteidigungszug wird also von Weiss als kritischer Zug ausgenützt.

5785. **R. Leuzinger:** Durch den Schlüsselzug 1. d7 droht Weiss 2. Sf8±. Die Verteidigungen 1... Lc7 1... Tc7 und 1... Se8 werden mit der Umwandlung des gezogenen Bauern beantwortet, jedesmal auf einem anderen Feld (2. d:c8—D± bzw. d8 S± bzw. d:c8±).

5786. **A. Nagler:** 1. Df6, L:f6 2. Lb7±. 1... f:c3 2. Dc6±. 1... K:c3 2. Dd4±. Die gute Verführung 1... Dh8? scheitert an 1... f:c3.

5787. **E. Camponovo:** 1. Kd1, K:d4 2. Ta5. 1... K:d5 2. d3. Eine gefällige Miniatur!

5788. **F. Palatz:** 1. Se5, f2 2. Sf3! Zur Vermeidung einer Nebenlösung versetzt der Verfasser den schwarzen Bauern h7 nach b7. Ohne Bauer b7 geht auch 1. Sb8, f2 2. Lc6.

5789. **E. Ferber:** Im Hauptspiel 1. f4! h4 (f6) 2. Dd5! f6 (h4)

wälzt Weiß durch den feinen Tempo zug 3. Dg8! den Zugzwang auf Schwarz ab. Auf 1... K:a2 folgt 2. D:c2 3. Sd2.

5790. **G. Ernst:** Auf eine feine und originelle Art wird hier die Pattgefahr überwunden und mit einer geschickten Bauernlenkung ein verstecktes Matt herbeigeführt: 1. Sg2, h:g2 2. Tg3! h:g3 3. Lg1, g:h2 4. L:h2±. Ein schwieriges Problem!

Dauerlösungsturnier.

O. Bart: 315+25+33+23=396; **L. Blanc:** 67+14+4+31+27+31+23=200; **E. Büttner:** 286; **D. Duhm:** 419; **E. Freimann:** 374+23+19+24+28+13+31=P+62; **E. Hemmeler:** 78. **R. Huppertsberg:** 414+17=431; **J. Jenny:** 20+30+18+28+23+19+22=160; **O. Krebs:** 206+4+25+15+8+8=266; **H. Küng:** 140; **K. Lüthi:** 211+21=232; **A. Meier:** 332+35+26+25+32+31+28=P+59; **G. Mettger:** 304+33+30+36+25+31+27=P+36; **J. Schmid:** 402+34+24+24+29+27=P+90; **H. Schudel:** 286+33+37+30+27+29+28+35=P+56; **E. Wespi:** 333+7+2=342; **P. Frey:** 21+30+36+32+34+33=186; **P. Müller:** 25; **F. Roth:** 26+26=52.

Berichtigung: Im August/September-Heft wurden die Probleme auf den Seiten 134 und 135 irrtümlicher Weise mit 5568—5572 nummeriert; die richtigen Nummern lauten 5768—5772. Ebenso sind die auf Seite 143 unten angegebenen Nummern 5578 und 5572 um 200 zu erhöhen.

5803. **W. Wachs,** Kiel
„N'wesidutsche Ztg.“ 1937

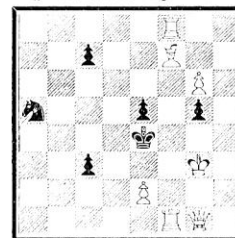

Matt in 2 Zügen

5804. **H. Voigt,** Vielstedt
„N'wesidutsche Ztg.“ 1937

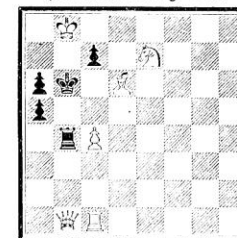

Matt in 2 Zügen

5805. **S. Boros,** Budapest
„Rev. Fertug. de Xadrez“ 1937

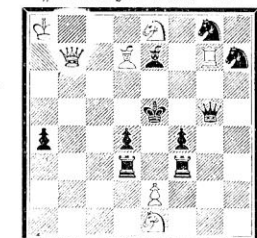

Matt in 2 Zügen

5806. **M. Adabascheff,**
„Schwalbe“ 1937

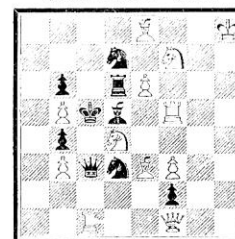

Matt in 2 Zügen

5807. **J. Buchwald,** Wien
„Schwalbe“ 1937

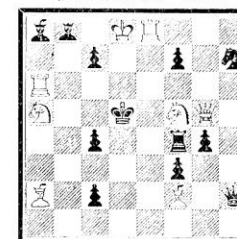

Matt in 2 Zügen

5808. **A. Ellerman,**
„Ca'ssa“ 1937

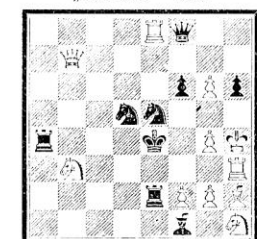

Matt in 2 Zügen

5809. A. Sutter, Zürich
„Neue Zürcher Zeitung“ 1937

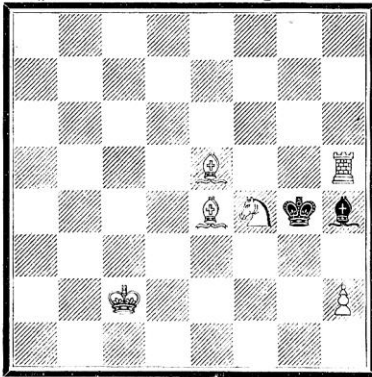

Matt in 3 Zügen

5810. F. Moor, Stadel
„Basler Nachrichten“ 1937

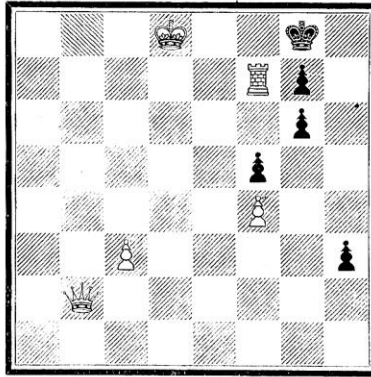

Matt in 3 Zügen

5811. G. H. Drese und Dr. M. Niemeyer
„Limburgsch Dagblad“ 1937

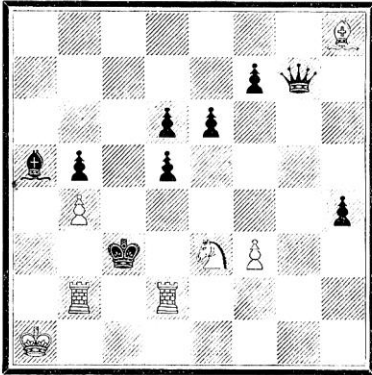

Matt in 3 Zügen

5812. L. Lindner, Budapest
1. Preis „Magyar Sakkvilag“ 1936

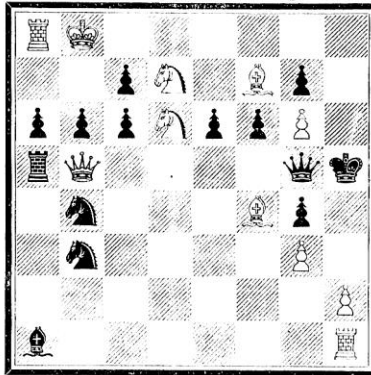

Matt in 3 Zügen

5813. E. Löbel, Dresden
„Schwalbe“ 1937

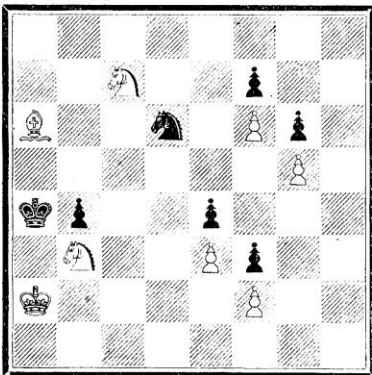

Matt in 6 Zügen

5814. J. Halumbirek, Wien
„Neue Leipziger Zeitung“ 1937

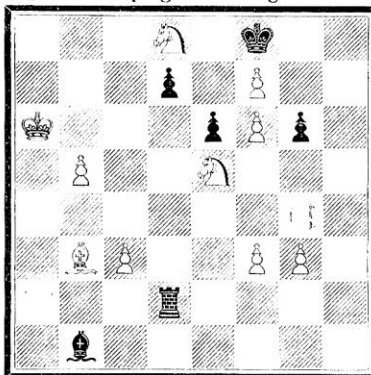

Matt in 6 Zügen



Schach-Figuren

in Buchholz und Bein

Schach-Bretter

in allen Größen und Ausführungen

Taschen-Schachspiele

in Leder

Wachstuch-Schachpläne

in feiner Ausführung bei



Grunauer-Ritter Söhne, Basel

Drechslerwarenfabrik — Laden Ecke Hutgasse-Münzg. 1

Für Vereinsbezüge ermässigte Preise



Bücher

aus allen Wissensgebieten
sowie Schachliteratur
besorgen prompt

+

Wegmann & Sauter

Buchhandlung

Rennweg 28 Zürich 1
Tel. 34.176

Schach-Bretter und Schach-Figuren

in bester Qualität und großer Auswahl

Taschen-Schachspiele Buchholz-Figuren

Schachklubmitglieder und
Vereine ermässigte Preise.

E. Müller, Drechsler, Zürich 1
Spitalgasse 10
Nähe Zentralbibliothek
Tel. 45.003



Schach

- Figuren
- Bretter
- Wachstuchpläne
- Uhren
- Bücher
- Bilder

J. Briner, Zürich

Laden 62 Limmatquai 92 Bureau Clubs, Wiederverkäufer Rabatt!
Telephon 41,900