

Liebe Problemisten, beim Patt gibt es ein Satzspiel und drei thematische Verführungen zu finden. Der Dreizüger sieht zwar einfach aus, aber er ist schon irgendwie verzwickt, und beim Langzüger geht es nach den beiden recht einfach zu findenden Zügen ziemlich taktisch zu. Beim ersten Hilfsmatt bedeutet das Sternchen, dass es auch eine Lösung in 1,5 Zügen gibt.

2026/26

Gerhard Maleika

Gütersloh

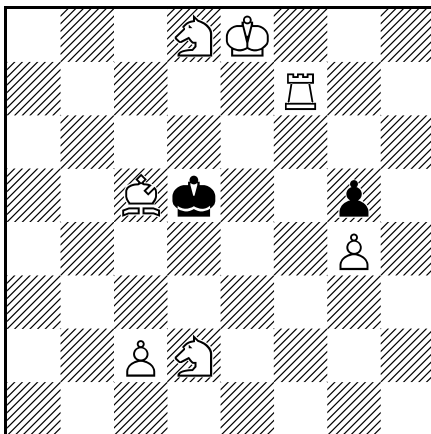

=2 * v v v

(7+2)

2026/27

Zoltan Labai

(Slowakei)

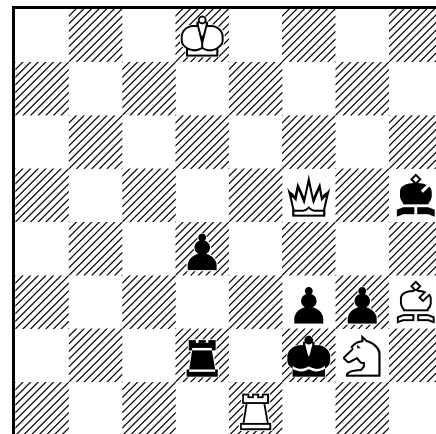

#3

(5+6)

2026/28

Baldur Kozdon

Münster

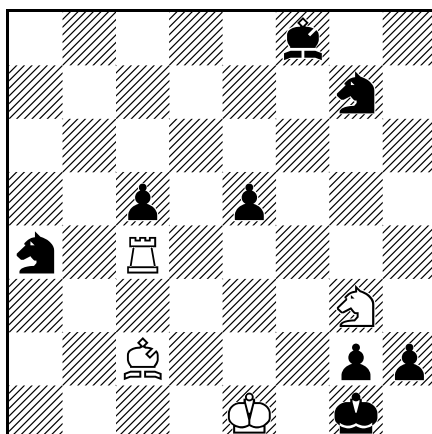

#11

(7+8)

2026/29

Manfred Nieroba

Troisdorf

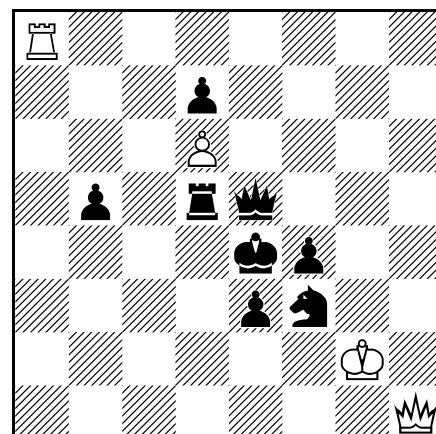

h#2 *

(4+8)

Einen Vorgänger zum zweiten Hilfsmatts habe ich in der pdb nicht gefunden. Das Selbstmatt ist nicht so schwer zu lösen. Viel Spaß beim Lösen!

2026/30
Niels Danstrup
(Dänemark)

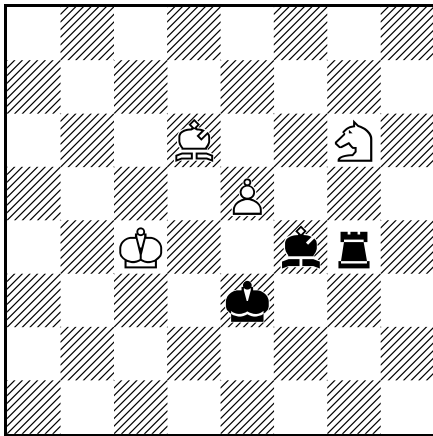

h#3 (4+3)
b) Ld6→d8

2026/31
Alexey Ivunin &
Alexander Pankratiew
(Russland)

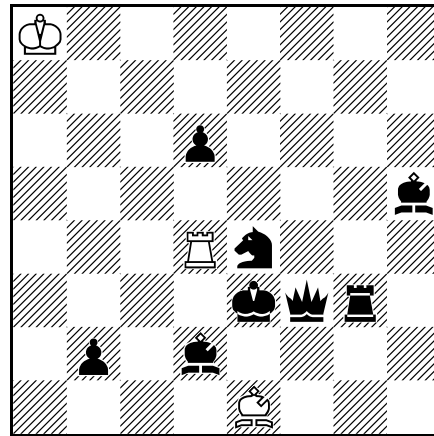

h#3,5 (3+8)
2 Lösungen

2026/32
Eberhard Schulze
Vaihingen

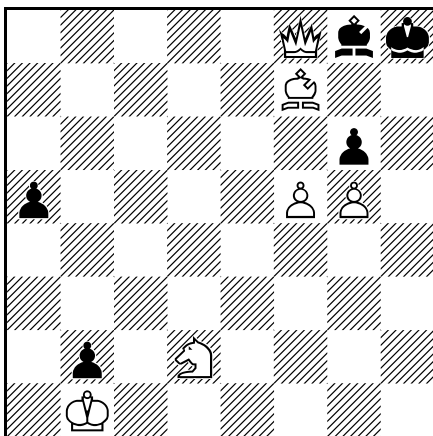

s#7 (6+5)

2026/12 A
Velko Alexandrov
(Bulgarien)

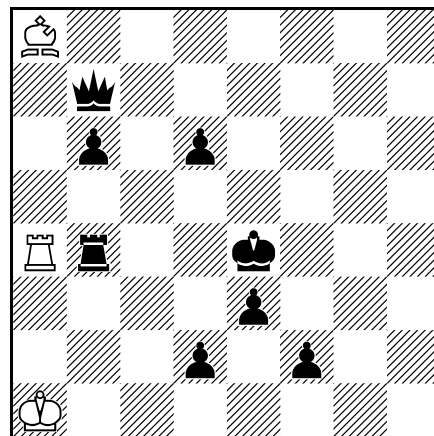

h#3 (3+8)
b) Ka1→h8

Lösungen und Kommentare bitte an: winusm@web.de
oder Winus Müller, Segeberger Straße 51, 23812 Wahlstedt

Lösungen zu SSH 03/2026

Den Anfang machte die schreibintensive Aufgabe 2026/14 (Jürgen Gelitz) mit drei Verführungen 1. Kg4? (dr. 2. Tf4#) Ld4/ T:f3+ 2. Db7#/ g:f3#, aber 1. ... Ld5!, 1. T:a3? (dr. 2. Te3#) Ld5/ Lc3/ Te1 /c3 2. Dg4#/ S:c3#/ S:f2#/ d3#, aber 1. ... Ld4! und 1. Le3? (dr. 2. Tf4#) Ld5/ Ld4/ T:e3 2. Df5#/ D:d4#/ T:e3#, aber 1. ... g5! Die Lösung lautet: **1. Se3! (dr. 2. Tf4#)** mit den Varianten **1. ... Ld5/ Ld4/ T:e3** **2. Dd5#/ Df5#/ T:e3#**. „Popeye lieferte noch 1. d4? (dr. 2. T:e5#) T:f3+! als "Inhalt", aber wegen Schachwiderlegung hat der Autor das wohl nicht gezählt. (Also da sah ich schon "moderne" Aufgaben...) Die Verführungen sind jedenfalls "organisch" gelöst, 12 Matts zu zählen hatte ich jetzt aber keine Lust :-)) 3/III“ (Hauke Reddmann). „Nach dem Schlüssel verschaffen die Verteidigungszüge der Verführungen der weißen Dame die Mattmöglichkeiten“ (Manfred Nieroba). „gediegen“ (Baldur Kozdon). „Schwerer Auftakt – habe viele Mattführungen gesehen, aber etwas störte immer“ (Konrad Holze). Der Autor merkt noch an: zweifacher Drei-Phasen-Mattwechsel auf 1. ... Ld4 und 1. ... Ld5.

„Die Lösung der Aufgabe 2026/15 (Dieter Walsdorf) lautet: **1. Sf2 K:f2 2. T:d3 Kf1 3. Lh1 Kf2 4. Tf3#**“ (Eberhard Schulze). „Den Läuferzug finde ich prima, das Schlagen auf d3 unschön“ (Baldur Kozdon). „Schwarz darf nicht patt gesetzt werden, daher das Springeropfer und der Maximalzug des weißen Läufers“ (Konrad Holze). „Überraschend opfert sich auch noch ein weißer Stein, um das Patt aufzuheben“ (Manfred Nieroba). „Ein sauberes Matt – der Springer in der Ecke macht Platz für den Läufer“ (Claus Grupen).

„In der Aufgabe 2026/16 (Stefan Felber) wird gezeigt, wie der Turm die schwarzen Läufer austrickst: **1. Ta6 e6 2. Ta7 Lb1 3. Ta8 d3 4. Ta5 e5 5. Ta8 e4 6. Ta5 Le5+ 7. T:e5 ~ 8. Th5#**“ (Claus Grupen). „Fleißarbeit des weißen Turms!“ (Eberhard Schulze). „Herrliches Austricksen des schwarzen Läuferpaares durch den weißen Turm! Vorzügliche Minimalaufgabe!“ (Baldur Kozdon). „Der Turm muss immer Matt drohen, bis dem Schwarzen die Züge ausgehen“ (Konrad Holze). „Bei den Drohungen des Turms kommt es auf die richtige Reihenfolge an, die nicht einfach zu finden war“ (Manfred Nieroba).

„Die Hilfsmattaufgabe 2026/17 (Hanspeter Suwe) zeigt 2 Bahnungen im 6-steiner: i) **1. Kg5 Lg6 2. Kf4 Df5#** und ii) **1. Ke6 Tc6 2. Kd5 Dc5#**“ (Achim Schöneberg). „Bristol-Thema“ (Iwan Brjuchanow). „Einmal bahnt der Turm und einmal der Läufer der Dame den Weg und unterstützt sie dabei im Matt“

(Manfred Nieroba). „Der schwarze König muss marschieren, das habe ich lange nicht gesehen“ (Konrad Holze). „eine übersichtliche Miniatur“ (Claus Grupen). „Jeweils Bahnung für die weiße Dame. Hübscher Sechsteiner!“ (Baldur Kozdon). Der Autor verweist darauf, dass die bahnende Figur Deckungsaufgaben übernimmt und verweist auf Kankuh Kobayashi (P1244902), wo jeweils die bahnende Figur nur nachtwächtert.

„Die Aufgabe 2026/18 (Alexander Pankratiew) zeigt 4 Läufermatts: **i) 1. ...L:d4 2. Ke4 Ld7 3. b6 Te3+ 4. Kd4 L:b6# ii) 1. ...Te3 2. Le2 T:e5 3. d3 Lg1 4. Lf3 Lh2# iii) 1. ... Tg3 2. Ld3 T:g7 3. Lf5 Tg3 4. e4 Lb8# iv) 1. ... T:d4+ 2. Kg5 Th4 3. Ld3 Th6 4. Lf5 Le3#**. Die erste Lösung fängt vielversprechend an mit Kniest und Maslar, dann flacht es ab und wird langweilig“ (Achim Schöneberg). „Viermal das gleiche Läufer-/Turm-Matt, ökonomisch gebaut, wobei leider der Springer auf g8 als NL-Verhinderer vorhanden sein muss“ (Manfred Nieroba). „Sehr schwere Lösungen, besonders die Pendelei von Läufer und Turm“ (Konrad Holze).

„Die spektakuläre Schachaufgabe 2026 / 19 (Alexander Fica & Jiri Jelinek) hat die Lösungen: **a) 1. b4! f3 2. Tb8 f:e2! 3. Le1 K:c7 4. Tc5+ Kd7 5. Tb7+ S:b7#** und **b) 1. g5! f:g5 2. T:d6+ e:d6 3. Sf6+ Ke7 4. Sd5+ Kd7 5. Lg4 e4#**. Teil b) sticht noch mehr hervor!“ (Iwan Brjuchanow). „Ungewöhnlich! Dennoch eine respektable Teamleistung!“ (Baldur Kozdon). „eine verzackte Angelegenheit, schwer“ (Claus Grupen).

Anmerkung zu SSH 2026-02 – Aufgabe 2026/12

Velko Alexandrov hat seine Aufgabe durch die Anregungen im Lösungsteil verändert, so dass nun die Aufgabe 2026/12 A (siehe Diagrammteil) am Jahresturnier teilnimmt.

Bekanntmachung:

König & Turm redivivus

Das Rochade-Magazin KÖNIG & TURM erscheint wieder. Zuletzt ist Heft 40 zu Ostern erschienen. Interessenten können aktualisierte PDF-Versionen der Ausgaben 38 bis 40 über meine eMail-Adresse 0-Osuwe@gmx.de kostenfrei anfordern. Wer an Druckausgaben interessiert ist, kontaktiere mich bitte unter der oben genannten eMail-Adresse. **Hanspeter Suwe** (Winsen i. Holstein)